★ ★ ★

Aydınlık

Kuruluş yılı: 1921
Kurucusu: ŞEFİK HÜSNÜ

BÜTÜN ÜLKELERİN İŞÇİLERİ VE EZİLEN HALKLAR, BİRLEŞİN!

PAZARTESİ
6
Ağustos 1979
500 KURUŞ

Doğudaki cinayet şebekesinin içyüzü

Apocu katilleri isim isim açıklıyoruz

Bucaklara saldırıya kadar uzanan olaylar zinciri

8. sayfada

APOCULAR KENDİ ARALARINDA DA ÇATIŞMAYA BAŞLADILAR

PAYDAŞLAR VE BUCAKLARIN KÖYLERİ ARANDI

Hilvan' da Apocular arama yapan güvenlik kuvvetleriyle çatıştı

- Haik Köyünde çıkan çatışmada, Şevket Yavaş adlı Apocu öldü, 1 kişi ağır yaralandı. Bir Apocunun daha öldüğü söyleniyor. 11 kişi gözaltında
- Apocuların sığındığı evde 2 otomatik tüfek, 5 tabanca 3 dürbün ve çok sayıda mermi bulundu

HABER MERKEZİ

Urfa'nın Hilvan İlçesi Haik köyünde cinayet şebekesi Apocularla güvenlik kuvvetleri arasında çıkan çatışmada bir Apocu öldü, bir Apocu da ağır yaralandı. Bu arada çatışma sırasında ikinci bir Apocunun daha öldüğü öne sürülüyor. Olaydan sonra köylerde yapılan aramalarda 2 G-1 otomatik tüfek, 2 Kleşinkof ile çok sayıda tabanca ve mermi bulundu.

Urfa'nın Hilvan ve Siverek ilçelerinde son günlerde cinayet ve saldırılarını artıran Apo çetesini yakalamak için güvenlik kuvvetleri çeşitli yerlere baskınlar düzenlemeye başladı.

Dün saat 10.00 sıralarında Hilvan İlçesi Haik köyünde yapılan aramalar sırasında Apocular köyden kaçmaya başladılar. Güvenlik kuvvetlerinin takibi üzerine Çağla mezrasında bir eve sığınan Apocular, güvenlik kuvvetlerine ateş açmaya başladılar. Hilvan ve Siverek ilçesinden gönderilen takviye jandarma kuvvetlerinin de katıldığı ve bir saat süren çatışmada Apoculardan Şevket Yavaş vurularak öldürüldü. İsmail Korkmaz da ağır yaralandı. Apocuların sığındığı evde yapılan arada 2 adet otomatik tüfek, 5 adet tabanca, 3 dürbün ve çok sayıda mermi bulundu. Çatışmadan sonra 11 kişinin yakalanarak gözaltına alındığı ve çatışmanın çıktığı Çağla mezrasında durumun sakin olduğu bildirildi.

GENİŞ ÇAPLI ARAMA

Bu arada THA'nın bil-

(Devamı sa.7, sü.3'de)

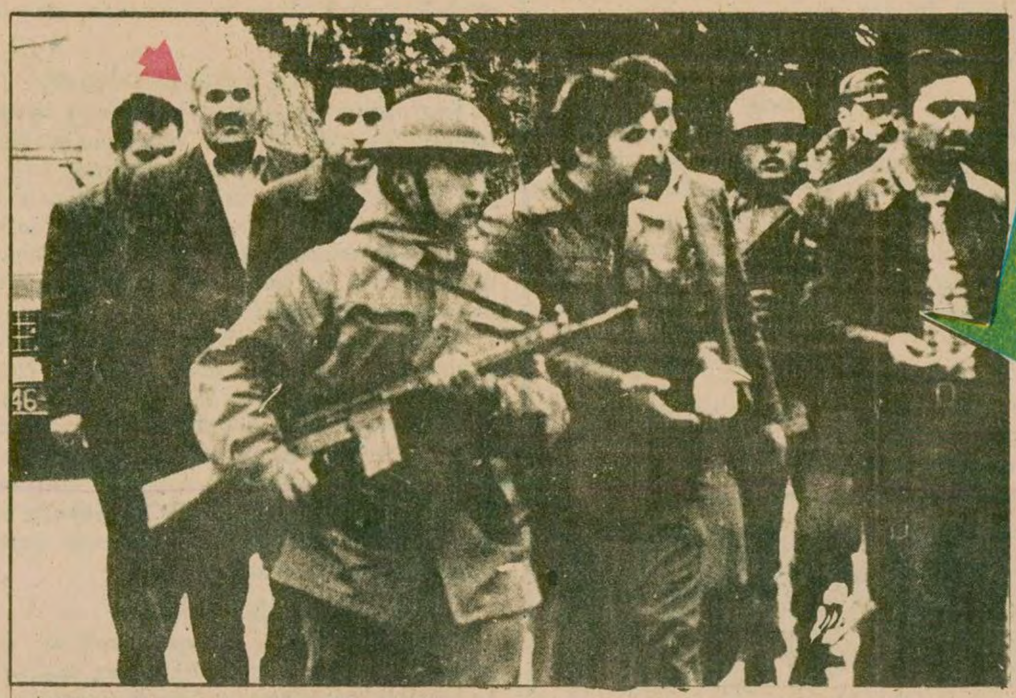

OLAYLAR SIRASINDA EVDE UYUYORDUK' DİYORLARDI

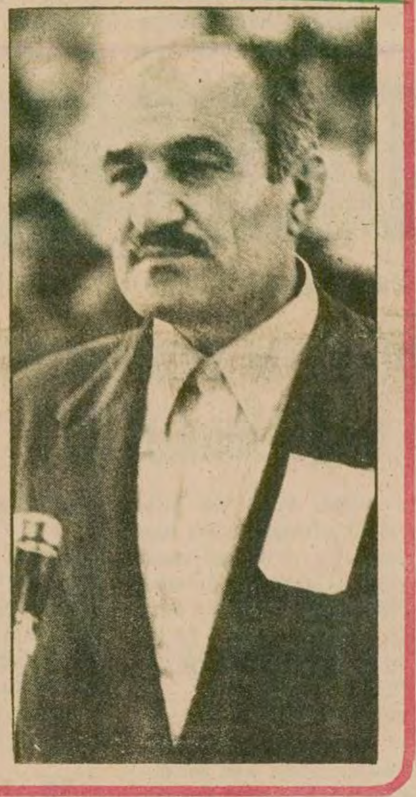

MHP'li katliamcılar, Sıkıyönetim Mahkemesindeki sorgulamaları sırasında "Biz evimizden dışarı çıkmadık, mışıl mışıl uyuduk" demişlerdi. İşte bunlardan İsa Divanlı Mahallesi katliamının elebaşısı Mehmet Ardıç (Hamo) (yanda) 24 Aralık 1978 Pazar günü güvenlik kuvvetleri tarafından yakalanıp götürülürken görülüyor. (Yukarıda okla işaretli) ve mahkemede sanık kürsüsünde.

K.Maraş katliamında suçüstü yakalanan

Mehmet Ardıç idamla yargılanıyor

HABER MERKEZİ

Adana, Kahramanmaraş, Gaziantep ve Adıyaman İlleri Sıkıyönetim Komutanlığı, Kahramanmaraş olayları mahkemesinde davası görülmekte olan Mehmet Ardıç (Hamo) katliam faaliyetleri sırasında suçüstü yakalandığından idamla yargılanıyor.

Hamo lakabıyla tanınıp Çakallı Abbaslar

(Devamı sa.7. sü.7'de)

Doğan Öz'ü öldürmekten idama mahkum olmuştu

Çiftçi için ikinci kez idam isteniyor

- 7 TİP üyesini öldürmekten sanık Çiftçi ve 8 arkadaşına, "hükümete karşı silahlanarak adam öldürme" suçundan idam cezası verilmesi isteniyor

ANKARA (THA)

Ankara Savcı Yardımcısı Doğan Öz'ü öldürme suçuyla Ankara Sıkıyönetim Mahkemesince idama mahkum edilen komando İbrahim Çiftçi hakkında 8-9 Ekim gecesi 7 TİP'li genci öldürmek suçuyla da idam talebinde bulunuldu.

Askeri Savcı Deniz Hakim Binbaşı Enis Tunga tarafından hazırlanan iddianamede İbrahim Çiftçi ve sekiz arkadaşının bu suçlarının "Hükümet aleyhine silahlanarak adam öldürmek" kapsamına girdiği belirtilerek sanıklar hakkında idam talebinde bulunuldu

(Devamı sa.7, sü.9'da)

BAŞYAZI

Apocular

Doğu Perinçek

HATIRLARDADIR, Türkeş Diyarbakır'a girememişti. Diyarbakır halkı güzel bir karşılama töreni yapmış ve Başbuğ'u şehre sokmamıştı.

Dikkat edilirse, mezhep ve milliyet farklarının bulunmadığı bölgelerde, MHP güç toplayamamıştır. İşte Akdeniz bölgesi, Ege, Marmara, Karadeniz, ve Trakya. MHP, buralarda halkı bölememiş ve bir etki yaratamamıştır. Çünkü bu bölgelerde yaşayan halkın hemen hemen bütünü Türk ve Sünnidir. MHP'nin, Hakkari, Siirt, Van, Diyarbakır, Mardin gibi büyük çoğunlukla Kürtlerin ve kısmen de Arapların yaşadığı illerimizde de bir varlık gösteremediği ortada. Türkeş'in Güneydoğu'ya Türk ırkçılığı ve şovenizmi bayrağını açarak girmesine imkan yoktu, nitekim girememiştir de.

Ama Türkeş Güneydoğu Anadolu'ya Apocu

(Devamı sa.7,sü.9'de)

TCDD ile DYF-İş arasında uzlaştırma kurulunda da anlaşma sağlanamadı

ANKARA (AA)

TCDD işvereni ile 45 bin demiryolu işçisi adına toplu iş sözleşmesi görüşmesi yürüten DYF-İş arasında çıkan anlaşmazlık Uzlaştırma Kurulunda da giderilemedi. Taraflar arasındaki an-

(Devamı sa.7, sü.6'da)

İzmir Belediyesi işçileri daha önce ertelenen grev sırasında

İzmir Belediyesinde 6300 işçi greve başladı

İZMİR (ÖZEL)

İzmir Belediyesine bağlı işyerlerinde 6 bin 300 kişiyi kapsayan ve 3 ay önce ertelenen grev yeniden başladı. Sabah saat 04.00'den itibaren başlayan grev belediyenin bütün ulaşım, temizlik, sağlık, tanzim satış ve imar işyerlerinde uygulanacak. Grev daha

(Devamı sa.7, sü.8'de)

TİKP' nin "Toprak devrimi programı davasında

Sıkıyönetim Mahkemesi, 141-142' nin Anayasaya aykırılığı konusundaki tirazı ele alacak

ANKARA (ÖZEL)

Ankara Sıkıyönetim Mahkemesi Türk Ceza Kanununun 141 ve 142. maddelerinin Anayasaya aykırılığı konusunda yapılan itirazı bugün yapılacak olan duruşmada ele alacak.

Türkiye İşçi Köylü Partisi Genel Başkanı Doğu Perinçek ve diğer Merkez Komitesi üyeleri, Toprak Devrimi Programı ile söz konusu maddeleri ihlal ettikleri iddiası ile yargılanıyorlar. Bu davanın geçen duruşmasında TİKP adına 10 avukat 141 ve 142. maddelerin Anayasaya aykırı olduğunu, bu nedenle dava dosyasının Anayasa Mahkemesine gönderilmesini istemişlerdi. Mahkeme heyeti, bu konuda bir karar vermek üzere duruşmayı bugüne bırakmıştı. Bugün saat 14.00 de yapılacak olan duruşmada Sıkıyönetim Mahkemesi, avukatların bu konudaki talebi hakkında bir karar verecek.

KÜRT BÖLGESİNDE DURUM GERGİN

Şah'ın el koyduğu silahları geri istiyorlar

Kürt ağalar, İran Hükümetiyle görüşmeye yanaşmıyor

- Mesut Barzani şimdilik hükümetle çatışmaya girmek istemiyor
- Türkiye' ye sığınan iki İran tankı hala Esendere sınır kapısında bekliyor

HAKKARİ (ÖZEL)

İran hükümet kuvvetleri ile Kürtler arasındaki çarpışmalardan sonra durum gerginliğini korurken, bölgenin denetimini elinde bulunduran Kürt ağalarının Tahran'la görüşmeye yanaşmayacakları bildiriliyor.

Bu ağalar içinde en etkininin Se-

(Devamı Sa. 7: Sü: 5'te)

MSP Genel Başkan Yardımcısı Kazan:

Anarşinin bir tarafında CIA, bir tarafında KGB var

ANKARA (ÖZEL)

MSP Genel Başkan Yardımcısı Şevket Kazan Türkiye'deki anarşinin bir tarafında CIA, öbür tarafında ise KGB'nin bulunduğunu belirterek "KGB bir kısım gençlerimize olanaklar tanıyor, birbirine kırdırıyor." dedi.

MSP olarak anarşiye karşı tutumlarında başından beri değişiklik olmadığını söyleyen Kazan, Türkiye'de anarşinin tek kaynaklı olduğunu, anarşinin hem dış güçlerin hem de bir takım iç mihrakların teşvikiyle bu boyutlara ulaştığını açıkladı. Kazan "Anarşinin bu boyutlara ulaşması bizi üzmektedir. Sağ, sol diye bir ayırım içinde bulunmuyoruz. Onun için MSP nin bugüne kadar anarşi

(Devamı sa.7, sü.2'de)

ajan GALLULA'nın kitabı

CIA'nın anarşi teorisi

Çarşamba Aydınlık'ta

"TKP' nin Sesi" şimdi de muhabirimiz Çolakoğlu'nun silah kaçakçısı olduğunu iddia etti

HABER MERKEZİ

Doğu Almanya'dan yayın yapan TKP'nin Sesi Radyosu gazetemiz hakkında yürüttüğü karalama kampanyasını sürdürüyor. TKP'nin Sesi son olarak da 27 Temmuz tarihinde yaptığı yayında gazetemiz muhabirlerinden Nuri Çolakoğlu'nun silah kaçakçılığını örgütleyen kişilerden olduğunu iddia etti.

TKP'nin Sesi'nin 27

(Devamı sa.7, sü.1'de)

Yalanların ve saldırıların ardındaki gerçek

Nuri Çolakoğlu

Merdi Kıpti şecaat arzederken sirkatini söyler. Bizi suçlarken TKP'nin itiraflarını da içeren bu yayındaki yalanlardan bazılarına işaret edelim:

1- Benim Aydınlık'ın finansman kaynağı olduğum: Hayatta sahibi olduğum tek mülk, İstanbul'da küçük bir arsaydı. Halkımızın devrimci gazetesi Aydınlık'ın çıkışı sırasında, diğer binlerce emekçi ve devrimci gibi ben de bu arsa-

(Devamı Sa. 7, Sü: 5'te).

Yüksek Askeri Şura Toplantısı bugün sona eriyor

ANKARA (ÖZEL)

2 Ağustostan bu yana Genelkurmay Başkanı Orgeneral Kenan Evren Başkanlığında çalışmalarını sürdüren Yüksek Askeri Şura'nın yıllık ağustos toplantısı bugün sona eriyor. Başbakan Bülent Ecevit'in açılış toplantısına katıldığı gibi kapanış toplantısına da katılabileceği bildirildi.

Şura Toplantısında bir üst kademeye yükselecek general ve amirallerle, general ve amiralliğe terfi edecek albayların durumu görüşüldü.

(Devamı sa.7, sü.8'de)

Tüm eczaneler 9 Ağustosta 3 günlük uyarı direnişine geçecek

İSTANBUL (ÖZEL)

Türkiye'de nöbetçi eczaneler dışındaki tüm eczanelerin 9 Ağustos Perşembe gününden itibaren üç günlük "uyarı" eylemine girecekleri bildirildi.

Türk Eczacılar Derneği Genel Başkanı İbrahim Çetinkaya İstanbul'da düzenlediği basın toplantısında, ilaç

(Devamı sa.7, sü.7'de)

Aydınlıkta

SİNA ÇILADIR

Örgütlenmiş psikopati

Tıp adamlarına göre, psikopati, toplum düşmanlığı anlamına geliyor. Bu ruhsal çarpıklığı taşıyanlara, psikopat deniliyor. Psikopatların ''cezai ehliyet''i var. Yani işledikleri suçtan sorumlu tutuluyorlar. Bilmeyerek suç işlemeleri sözkonusu değil. Gazetelerde okumuşsunuzdur: ''Esrarengiz Yüzbaşı'' olarak anılan M.Ali Çevikel'e, Gülhane Askeri Tıp Akademisinde ''psikopat'' teşhisi konmuş; yani, toplum düşmanı...

M. Ali Çevikel, malum, geçtiğimiz yıl K.Maraş Ülkü Derneğine patlayıcı madde götürürken yakalanan kişi. Bu kişinin evinde, ayrıca, büyük bir şehri havaya uçurabilecek tahrip gücünde TNT de bulunduydu. M.Ali Çevikel şu sıralar Ankara Sıkıyönetim Mahkemesinde yargılanıyor. Çevikel'in ülkücülerle, MHP ile bağlantısı ise, hemen hemen kesinleşmiş durumda.

Şimdi bir soru:

MHP ile bağlantısı olan tek psikopat M.Ali Çevikel midir acaba? Ele geçen her ülkücü ya da MHP'li cani için "delidir'' diye açıklama yapan Türkeşler, sadece hukuki sorumluluktan sıyrılma kaygılarını mı dile getiriyorlar, yoksa bir kıyısından gerçeği de mi açıklıyorlar?

Bize kalırsa her ikisi de sözkonusu. Yani Türkeşler, sorumluluktan sıyrılayım derken, aynı zamanda MHP'nin organik bileşimine veya kadro yapısına ilişkin çok dikkate değer bilgiler de veriyorlar:

İpekçi'nin katili, ''deli''...

Doğan Öz'ün katili, ''deli''...

Bedreddin Cömert'in katili,''deli''...

Oduncular, Tüysüzler, Kocabaşlar, ''deli''...

Kimi MHP yöneticileri ''ajan''...

Kimileri sapık...

Kimileri kaçakçı...

Kimileri kadın tellalı..

Bir dakika! Bir toparlayalım bakalım ne çıkacak ortaya? Ortaya çıkan şu: MHP denilen örgüt; psikopatlardan, kadın tellallarından, kaçakçılardan, vb. oluşuyor.

Bu değerlendirme pek bize ait değil. Tıp otoritelerinin raporlarından, bizzat MHP yöneticilerinin yaptıkları açıklamalara kadar her belge, her bilgi ve olay, MHP'nin organik bileşimini Türkçeye böyle çeviriyor. Yani, MHP eşittir örgütlenmiş psikopati! Ya da MHP eşittir örgütlenmiş toplum düşmanlığı!..

Pratik de bunu doğrulamıyor mu zaten? MHP'nin organik bileşimi ile siyasi amaç ve yöntemleri şaşılası bir uyum sergiliyor. Öyle de olması gerek. Topluma karşı nefret duyan kadroların oluşturduğu bir örgüt, kitlelere barış ve özgürlük mü götürecek? Olur mu hiç öyle şey?! Elbette ki aydınları katledecek, kahveleri tarayacak, camilere bomba koyacak, kısaca, iliklerine kadar işleyen toplum düşmanlığını ateş ve kan olarak kusacak!..

Faşizm de bu demek değil mi zaten? Zorbalık, kitle kıyımı, özgürlük düşmanlığı?..

* * *

Biz bu köşede sık sık, ''MHP tel tel dökülmeye başladı'' derken, bunu kastediyoruz. MHP'nin dökülen her teli, onun toplum düşmanı yapısının izlerini taşıyor. MHP'nin her telinin, her pulunun üzerinde terör ve kan var. Suç var... Bilinçli olarak işlenen suç!..

Şimdi, eli şakağa atıp bir düşünelim:

Demireller, Ecevitler, ''MHP kapatılsın'' sloganı karşısında ezilip büzülmekle gerçekte neyi korumuş oluyorlar?

Belgeler ve olgularla tabak gibi gözler önüne serilen örgütlü toplum düşmanlığını!..

Sen tut, bir yandan demokrasiden, barıştan, kardeşlikten, insan sevgisinden dem vur; ama öte yandan toplum düşmanlarının karşısında kem-küm et!..Sen tut, bir yandan faşizme karşı olduğunu söyle; ama öte yandan MHP'nin yakasına yapışma!.. Üstelik, yasaların açık icazetine rağmen!..

Hani nasıl derler? Hadi canım sizde!..

FİKİR MEYDANI

KAÇAKÇILIK NASIL ÖNLENIYOR?

Cevher Ürek

Bugün Doğuda sıkıyönetimin ve hükümetin üzerinde en çok durduğu konu kaçakçılığın -özellikle de silah kaçakçılığının-önlenmesi.

Ancak her konuda olduğu gibi hükümet bu meselede de berrak bır siyasetten yoksundur. Dilerseniz onları birlikte izleyelim.

İşte size hükümetin uygulamalarından bir örnek:

Bitlis'in girişinde, arabanın birinde bir miktar silah ve mermi yakalanıyor. Sorguya çekilen şoför, mal sahibinin ismini ve kaldığı oteli söylüyor. Otel basılıyor. Otelde kalan bir yurttaş, sırf mal sahibi olduğu söylenen kişi ile aynı soyadı taşıdığından, gözaltına alınıyor. Götürülüp şoförle yüzleştiriliyor. Şoför mal sahibinin bu kişi olmadığını söylüyor. Ancak mahkeme, şüphe üzerine tutukluyor. Bir buçuk aydır tutuklu.

Dava önemsiz olsa da bir kere şüphelenilmesin. Uzar da uzar. Doğuda halk kurtulmanın ne zor olduğunu iyi bilir.

Ve şimdi ailesi belki parayla bırakılır diye para ya da ünlü bir avukat temin etmek telaşında. Hayvanını, tarlasını satıyor. İşini, gücünü bırakıp, Vanlarda, Bitlislerde geziyor.

Her şey sadece bir şüphe üzerine...

Bir de ''kaçakçı'' denilen şu insanların kimler olduğuna bakalım. Hani şu mayınlara çarpıp, parçalanan... Hani şu jandarmaların sınırda vurup öldürdüğü... Ya da yakalandığında yıllarca hapis yatan.. ''Kaçakçı''...

Bir otobüs yolculuğu sırasında dinlediğim yaşanmış bir olayı olduğu gibi aktarayım.

Yaylada, kıl çadırın altında oturuyorlar. Sekiz on kişiler. Bazıları birazdan yola çıkacaklar. Yayladan 3-4 günlük uzaklıktaki bir yere silah götürecekler.

Yapılan pazarlığa göre 34 silah için, altı kişi ve iki katır kullanılacak. Hayvanlar için 5'er bin, insanlar için ise, 4 bin 500'er lira alacaklar. Toplam 37 bin lira verilecek hepsine.

Yola çıkmadan önce aralarında bir tartışma başlıyor. Çözülmesi gereken iki pürüz var. Birisi, yola çıkacakların hiç birisinde metelik olmayışı. Biri şöyle diyor:

''Yok, yok.. Vallahi, billahi cebimde para olmadıktan sonra, ben şahsen adımımı atmam. Diyelim ki yolu şaşırdık, bir kılavuza ihtiyacımız oldu. Namuzsuzlar parasız yol göstermiyorlar ki en az bir-iki bin lira lazım.''

Bir diğeri:

''— Diyelim ki, birimizin ayakkabısı yırtıldı. Şu dağ başında yalın ayak mı kalalım?''

Bir başkası devam ediyor:

''— Veya birimiz yakalandı. Belki bir-iki bin lira işe yarar.''

Bütün bu söylenenlere mal sahiplerinden olan kişi şu cevabı veriyor:

— Pazarlığı benimle yapmadınız. Pazarlık yaptığınız kişiden para alsaydınız. Şu anda benim yanımda para yok.''

Diğer pürüz de, sahibi ile birlikte gitmeyen katırı, dönüşte kimin getireceği.

''— Sahipsiz bir katırla, ben bir yere gitmem. Katırını gönderen gelsin arkasına da takılsın.''

Bir diğeri:

''— Şimdiden dönüşte hayvanı getirmeyi birisi üstlensin, öyle götürelim.''

Bir başkası diğer katır sahibine:

''— Silahların altısını biz taşıyacağız. Geriye kalan 28 silahı senin katır taşısın. Diğer katır sahibine de söz hakkı için her birimiz 50'şer lira verip razı edelim.''

Mal sahibi şöyle diyor

''— Olmaz, olmaz. Ortaklarla iki katır diye sözleştik. Tek katır götürdüğümüzde, hadi diyelim, katır yolda devrildi. Bütün silahlar gider. Ben o zaman ortaklarıma ne derim?''

Bunun üzerine katırı götürmede anlaşıyorlar. Bu kez de içlerinden biri şöyle diyor:

— ''Bir şey daha var. Altı insan, iki katırız. Etti 8 kişi. Bir katır da sahipsiz. O zaman 37 bin lirayı sekiz kişi arasında eşit bir şekilde pay edelim. Niye bizim paramız sahipsiz katırdan az olsun?

Çoğu bu öneriye katılıyorlar. Ancak bu kez de diğer katır sahibi razı olmuyor. Ve mal sahibi şöyle diyor:

— İki saattir boşuna laf ediyorsunuz. Vakit geçiyor. İnsan başına 4 bin 500, katır başına 5 bin. Gidiyor musunuz, gitmiyor musunuz? Söyleyin gidip başka kişi bulalım.''

Böylece tartışma bitiyor. Yavaş yavaş kalkıyorlar. Herkes ceplerine yeterince mermi alıyor ve silahların bulunduğu yere doğru yola koyuluyorlar.

Bana olayı anlatan kişi sormuş;

— Yakalanırsanız nasıl ifade vereceksiniz?

Şöyle cevap vermişler gülümseyerek:

— Yakalanmak yok. Ya öleceğiz, ya da malları yerine ulaştıracağız.''

Gidenlerin arkasından bakarken, mal sahibi şöyle demiş:

— Ne kadar da paraya düşkünler! Yani 500 lira için, omuzladığı silahtan başka 3-4 tanesini de sırtında taşımaya razı.

Evet gerçekten de paraya düşkünler. Çünkü yaşamları 3-4 ayda bir böylesi bir alışverişe bağlıydı.

İşte bunca lafı edilen kaçakçıların hali bu.

Kimdir kaçakçı? Hayatına bir katır kadar bile değer verilmeyen aç-perişan insanlar mı?

Evet Başbakan Ecevit, bir taraftan Mardin mağaralarında yakalanan 447 rokete ''transit geçiyorlardı'' dersin, bir taraftan da Antalya'da Bulgar Devlet Başkanı Jivkov la silah dolu TIR'ların Türkiye'ye girmesine izin veren anlaşmalar imzalarsın. Diğer taraftan da aç-perişan insanlar mayın tarlalarında parçalansın, öldürülsün, hapislere düşsün.

Kaçakçılık da, bölücülük de, her şey de önlenir!

Merak etmeyin!

HALKIN SESİ

GAZETEMİZİN SAHİBİ 45 MİLYON HALKTIR

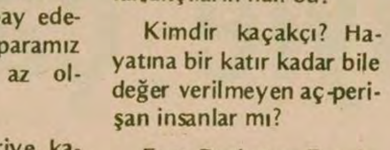

KOZAN ADANA

İçişleri Bakanlığının ve Emniyet Genel Müdürlüğünün dikkatine

Bin kişilik polis imtihanının sonuçları birbuçuk günde nasıl değerlendirildi?

Bizler 1979 yılı Adana Emniyetine polis memurluğu için müracaat ettik. Tarihini bilmemize rağmen imtihanlara katılabilmemiz için 15-20 parça evrakın gerekli olduğunu bildirdiler. Bu nedenle defalarca Adana'ya gitmek zorunda bırakıldık. Çoğu kez birkaç gün kötü şartlar altında orada kaldık.

Basit bir diplomadan başka bir şeyimiz yok. Yol parasını dahi ırgatlık yaparak kazanmak zorundayız.

Eğer dilekçeyle imtihana girme ve kazandıktan sonra evrakları tamamlama zorunluluğu getirilmiş olsa idi, formalite olan imtihanları kazanamayan, hakları oldu bittiye getirilen yüzlerce emekçi yurtsever arkadaşımız lüzumsuz harcamada bulunmazdı.

21 Temmuz 1979 günü imtihanlara girdik. Fakat 10 bin lira da sağa sola borçlandık. İmtihanı başardığımızdan emindik. Çünkü sorular basitti. Hemen asılan kazananlar listesinde ismimizi bulamadık. Sonuçlara itiraz ettik, görevliden aldığımız cevap, ''bilmiyorum, bir şey söyleyemem'' oldu.

Birçok lise tahsilli aydın yurtsever arkadaş yüksek puan beklemesine rağmen 60 puan dahi alamadı. Fakat imtihanı yapamadıklarını söyleyen komandolar değerlendirmede itibar gördü.

Bin kişinin imtihan sonuçları bir buçuk gün gibi kısa bir zamanda küçük bir komisyon tarafından nasıl değerlendirildi?

Her yönüyle formalite olan imtihanlarda kazanamayanların puanları neden yazılmadı?

Yanlıs bir uygulama ve haksız bir tutumla karşı karşıya bırakılan bizlere itiraz hakkı tanınmadı?

Artık çok yönüyle geniş tabanın umudu olmaktan çıkmışların haksız tutum karşısında aldığı tutuma üzüntüyle tanık olduk.

Bizler hakkı oldu bittiye getirilen bir grup yurtsever olarak haksızlık ve demokrasi sözcüklerini dilinden düşürmeyenlerin yarın halkın karşısına çıkıp neler vadedebileceğini merakla bekliyoruz.

Kozan'dan Bir Grup
Polis Adayı

IGDIR KARS

İçişleri Bakanlığının dikkatine

Yanlış bilgi verildiğinden imtihana giremedik

Ben Trabzon'da yapılacak olan polis memurluğu sınavına katılabilmek için gerekli müracaatta bulunmuştum. Bunun sonucu bana ve arkadaşlarıma Iğdır Emniyet Müdürlüğünden 20 Temmuz günü,bu sınavın 22 Temmuz günü yapılacağına dair bir haber geldi. Bunun üzerine biz de hemen Trabzon'a hareket ettik. Fakat sınav salonunu öğrenmek için başvurduğumuz Emniyet müdürlüğünde, sınavın 21 Temmuz günü yapıldığını öğrendik. Sınava yetişemedik. Fakat özel olarak taksilerle gidenler, sınava yetiştiler. Kars dolaylarından 150 genç de bizim gibi hayal kırıklığına uğradı. Sonradan üzgün şekilde Iğdır'a geldik. Burada Emniyet Müdürlüğüne çıkarak bize niçin yanlış bilgi verdiklerini sorduğumuzda 'Kars Emniyet yetkilileri de bize 22 Temmuzda yapılacağı haberini verdiler.'' diyerek asıl sorumluların Kars Emniyet yetkilileri olduğunu söylediler.

Bizler yoksul halkın çocuklarıyız. Eşten, dosttan borç para toplayarak yol parası çıkardık, bunu da yollarda tükettik, emeklerimiz boşa gitti. Şimdi ne yapacağımızı şaşırmış durumdayız. Bizim bu durumumuzu İçişleri Bakanlığı dikkate alarak bizlere Ankara'da ve başka şehirlerde yapılacak sınavlara katılmak için yardım etmelidir. Aksi halde Türkiye'deki işsizler ordusuna yeni bir grup daha katılacaktır. Ülkemizde insanları bu en dinamik çağlarında yalnız bırakmak, onların ellerinden tutmamak gençlerin her türlü kötü fikre kapılarak çeşitli çılgınlıklar yapmalarına sebep oluyor. Buna son vermek için gençlere iş sahaları açmak şarttır. Bunu yapmak hem ekonomimize yarayacaktır, hem de gençlerin emeklerini kötü yollarda kullanmalarını engelleyecektir. Yetkililerin bizim sorunumuza eğilmelerini istiyoruz.

Polis Adayı
Murtaza Aray

ANADOLU BASINI SESLENİYOR

Eğirdir Göl Sesi

22.8.1979 EĞİRDİR

27 yılın sonunda

Keşke şu anda elimiz maşasız ateşe uzansaydı ve bir kor parçasını elime alsaydım da bu satırları yazmak zorunda kalmasaydık.

Dile kolay Anadolu'nun bir köşesinden tüm Anadolu'ya, Anadolu'daki tüm Eğirdiri seven, Eğridir'e gönül veren hemşehriler ''Fahri'' hemşerilerine gönülden seslenerek aralıksız 27 yıl yayın yaşamını sürdürmüş, müesseseleşmiş Eğirdir Gölsesi bundan böyle 15 günde birçok sevgili okurlarına seslenme bahtsızlığında bıraktırılmıştır.

Evet 27 yılda müesseseleşirken çok çetin sınavlardan geçip bu günlere gelmiştir.

Basın özgürlüğünün kısıtlandığı dönemlerde gerçekleri haykırmayı görev saydığımız dönemde matbaamızı dozerle dümdüz etmeye çalışanların Bakanın imzası ile ilanlarımızı kesenlerin karşısına dimdik çıkabilirdik:Biliyorduk ki inancın önünde kaba, zor kuvvet yoktu.

Siyasal görüşlerine destek olan iktidar yanlısı gazeteler güçlü sermaye oluştururken, Devletin sermayesi peşkeş çektirilirken,kalem ve haysiyetimizi satışa çıkarmadan gerçekleri doğruları en az doğru bildikleri mizi görebildiğimiz haksızlıkları dile getirmeye çalıştı bu geçen 27 yıl içerisinde.

Bu onurlu tutum ve davranışları mızın ürünlerini siz taşradaki hemşehrilerimizden fazlası ile gördük. Gerçekten bize büyük kuvvet veren siz değerli okurlarımızın maddi manevi destekleridir. Duygularınızı, beğenilerinizi övgülerinizi hiç eksik etmediniz. Bizler de buna layık olmaya çalıştık. Kuşkusuz taktir sizlerin.

İşte Eğirdir Gölsesi'nin 27yıldan sonra sizlere 15 günde seslenmesinin temel nedenlerinden birisi.

Sevgili okurlarımız

Sizlerden kopmak Eğirdir-Gölsesi'nin yapamayacağı tek güçlü işitir.

Bu gök kubbe döndükçe Cumhuriyetimiz yaşadıkça Atatürk'çü çizgiden ödün vermeden yayınını sürdürecektir. Bundan hiç kimsenin kuşkusu olmasın Çünkü Eğirdir-Gölsesi bizden çıkmış onu seven lerin malı olmuştur.

Kuşaktan kuşağa tıpkı bir tür vakıf gibi yayınını sürdürecektir.

Saygılarımızla...

Yeşil Divriği

23.8.1979 DİVRİĞİ

Bu köyün yolunu kim açacak

Mayıs ayında çevreye yağan yağmur birçok köyde hasara ve zarara sebep olmuştur.

Zarar gören köylerin başında yalnız Söğüt köyü mezrası İnallı gelmekte.

İnallı, iki dağın arasında kurulu 18 hanelik küçük bir mezra, sel ile her zaman karşı karşıya,kışın yağan kar ilkbaharda eridiği zaman sel korkusu köylüleri uyutmaz gece yatağında.

Mayıs ayında gelen sel, köylüleri evinden daşarı etti.Mallarından vaz geçen köylüler canlarını kurtarmak için dağa çıktılar. Mal canın yongası derler ya yine de durmadan sel sularının dağılması için savaştılar sel ile.

Selin sonu geldi. Yolları evleri harap oldu. Dağdan inen tonlarca ağırlıktaki kayalar yolu kapadı.

Köylünün olanağı ile kayaların kalkma imkanı yok 1 km.lik yolun yapımı da olanak dışı. Muhtar İsmail Kamal'in yapmış olduğu başvurular neticesiz kaldı.

Vali sayın Fikret Koçan'ın emirleri de alt kademede tıkanıp kaldı. Köylü şimdi dağdaki ekinlerini köye getirip çıkarmaktan da mahrum.

200 nüfuslu köy halkı başlarını ellerinin arasına almış, kim yapacak yolumuzu diye düşünüp duruyorlar.

ÇIKTI
muzaffer hacıhasanoğlu
ELLER
öyküler
35 lira
Genel Dağıtım: TÜR—DA
Hamam Sokak, No. 4, Cağaloğlu - İstanbul
AYDINLIK YAYINLARI

BULMACA

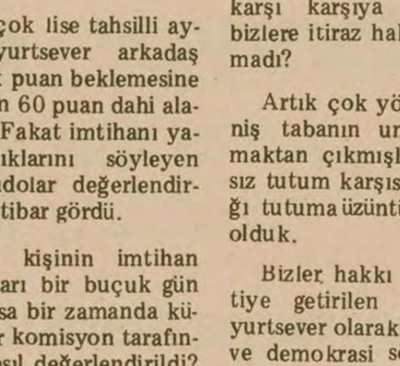

SOLDAN SAĞA: 1) Çinlilerin geleneksel, iğneyle tedavi ve uyuşturma yöntemi. 2) Bir zaman birimi- Kusur, leke (eski dil) 3) Bir malın üretimini yapan veya yaptıran kimse- İnce oyuk yol. 4) Elinden habire kaza çıkan-Yaşıt. 5) Şehir-Bir yerde biriken suyu dışarıya akıtmaya yarar. 6) Tersi inandırma- Birkaç katlı karyola. 7) Aklını yitiren-Geri çevirme, kabul etmeme. 8) Tersi bölünmemiş, tüm-Bir işaret sıfatı-Kimyada Sodyum'un simgesi.

YUKARIDAN AŞAĞI: 1) Bir üniversite ünvanı. 2) Bir çeşit bıçak. 3) Haberci-Bir teknik üniversitemizin simgesi. 4) Bir yemek adı. 5) Özsu-Tavlada 'iki'. 6) Sınırları belli olan, belirgin- Tersi İsviçre'nin başkenti. 7) Bir mutfak aleti. 8) Tersi kümes hayvanlarını kovmak için söylenir- Yugoslavya'da bir kent. 9) Tersi kimyada Altın'ın simgesi-Tersi hücreleri saran ince perde 10) Yüze gülen, ikiyüzlü 11) Yurt, konut-Genişlik. 12) Çok iri yapılı-İnce uzun tahta parçası.

DÜNKÜ BULMACANIN ÇÖZÜMÜ

	1	2	3	4	5	6	7	8	9	10	11	12
1	K	A	D	D	U	H	İ	■	S	A	D	E
2	A	Y	A	K	L	A	N	M	A	■	Ö	Z
3	S	A	R	P	■	R	A	■	H	A	V	A
4	A	■	P	■	İ	T	F	A	İ	Y	E	■
5	T	A	H	İ	T	İ	■	R	■	R	N	A
6	U	N	A	B	■	N	A	Z	L	I	■	K
7	R	A	N	E	K	■	T	■	A	■	U	S
8	A	M	E	R	İ	K	A	N	B	E	Z	İ

İSTANBUL ÜNİVERSİTESİ REKTÖRLÜĞÜNDEN

1- İstanbul Tıp Fakültesi İç Hastalıkları Kliniğinin 4 300 000.-lira keşif bedelli onarımı işinin kapalı zarf usulü eksiltmesi Rektörlügümüz İnşaat Komisyonunda 21.8.1979 günü, saat 14'de yapılacaktır.

2- Ihale dosyası Rektorluğumüz Inşaat ve Muamelat Müdürlüğünde görülebilir.

3- Eksiltmeye girebilme şartları ihale dosyasında belirtilmiştir.

4- Geçici teminatı 126 000.-liradır.

5- Taliplerin yeterlik belgesi alabilmek üzere ihale dosyasında istenen belgeleri ekliyecekleri dilekçelerini 20.8.1979 günü, saat 16'ya kadar Rektörlük İnşaat ve Muamelat Müdürlüğüne vermeleri gerektir.

6- Yeterlik belgesi alacak olanlardan, özel kişiler 1979 yılında Ticaret Odasına kayıtlı bulunduklarını, şirketler ise sicilli ticarete kayıtlı olup halen faaliyette bulunduklarını tevsik eden vesika ile geçici teminatlarını Üniversite Saymanlık Müdürlüğüne yatırdıklarına dair makbuzları ve Üniversitemiz İhale Yönetmeliğine göre hazırlıyacakları teklif mektuplarını ihale saatinden 15 dakika öncesine kadar makbuz mukabilinde komisyona teslim edeceklerdir.

7- Üniversitemiz 2490 sayılı kanuna tabi bulunmadığından ihaleyi yapıp yapmamakta veya dilediğine yapmakta serbesttir.

8- PTT'de vuku bulacak gecikme ve kaybolmalar dikkate alınmaz.

(B:19061 — 791)

Geçtiğimiz Hafta

Türkiye'yi bölmek isteyenler bölünüyor

Geçtiğimiz pazartesi günkü manşetimiz ''TKP bölündü'' idi. TKP'nin Doğu Almanya ve İngiltere kanatları olarak ikiye bölünmesini, İ. Bilen, 22 Temmuz'da TKP'nin Sesi radyosundan kendi sesiyle ilan etmişti. Türkiye'yi bölmek amacıyla yurdumuzdaki beşinci kollarına, ''düşmanın can damarı olan kamu kuruluşlarına yerleşmek'', ''savaş komiteleri kurmak gibi talimatlar veren sahte TKP'nin bölünmesi,Türkiye halkının yürüttüğü birlik ve barış mücadelesinin gücünü ve haklılığını bir kez daha kanıtladı.

Aslında bu, yalnızca sahte TKP'nin değil, aynı zamanda, hatta esas olarak Rusya'nın aldığı bir yenilgidir. Çünkü Türkiye'de yaşayan herkes biliyor ki, İ. Bilen gibi uşaklar efendilerinden emir gelmedikçe ''karar'' alamazlar ve şimdi uygulamaya koydukları ''İç savaş siyasetini daha sinsice uygulama'' adlı yeni siyasi karar da bir talimatın uygulanması niteliğindedir.

Kuşkusuz sahte TKP Türkiye'de karışıklık çıkartma siyasetinden vazgeçmemiştir. Çünkü böyle bir vazgeçme Rusya açısından sözkonusu değildir. O, yalnızca bu işin daha ''usturuplu'' olarak yapılmasını istemektedir. Aslında bu işi açıkça yapmak gerici karakterine de uygun değildir. Rusya ve uşağı şimdi daha da fazla gerçek karakterlerine bürünmüşlerdir. Ama Türkiye'de gericiliğin çok güçlü bir zıddı vardır ve bu yeni maskeyi de çıkarıp atacak kadar uyanıktır.

MHP'NİN DE AKİBETİ AYNIDIR

Sıkıyönetim mahkemeleri, çalışmaya başladıklarından bu yana ilk idam kararlarını geçtiğimiz cuma günü verdiler. İdam kararı yurtsever savcı Doğan Öz'ün katili için verilmişti. Mahkeme ayrıca, suça azmettirdikleri gerekçesiyle MHP yöneticileri hakkında savcılığa suç bildiriminde bulunmaya da karar verdi. Bu karar MHP'nin kapatılması talebini daha da güçlendirdi.

Aslında bizzat MHP yöneticileri partilerinin kapatılmasının sözkonusu olabileceğini hesap ediyorlar. MHP'nin bütün mallarının Türkeş'in mülkiyetine geçirilmesi bunu kanıtlayan bir olgu. Ayrıca MHP yöneticileri geçen hafta boyunca yayın organları Hergün gazetesi aracılığıyla saflarındaki bölünmeyi engelleyebilmek için Almanya'da bulunan Türkeş'in ağzından hayali demeçler yayınlama gayreti içinde göründüler.

APOCULAR YİNE SAHNEDE

Sahte solcu gruplar arasında şimdi de ''savaş başlatma'' modası revaçta. Her savaş başlatan da işe bir bildiri yayınlama ve sonra da gazete manşetlerine çıkabilmek için bir ''muharebe''yle başlıyor Önceki hafta ''öncü savaş başlatan'' Dev-Solcular İstanbul'da 8 yere bomba koyarak savaşa başlamışlardı. Geçtiğimiz hafta da aynı senaryoyu izledik. Bu kez sahnede Apocular vardı. Apocular ''Kürdistan İşçi Partisini'' kurduklarını ve ''savaşı başlattılarını'' belirten bildiriyi Siverek'te dağıtırken 20 kişilik başka bir grup da savaşın ilk muharebesini başlatıyor ve Hilvan'da AP Urfa Milletvekili Celal Bucak ile ailesinin içinde bulunduğu evi kurşun yağmuruna tutuyordu.

Apocuların bu eylemleri tepkiyle karşılandı. Hilvan saldırısının başını çeken Apocu şefleri gazetemiz daha önceki cinayet ve saldırılarından ötürü bütün halka açıklamıştı.

Rusya ve TKP'nin iç savaşı ''daha usturuplu'' yürütme siyasetine bağlı olarak bu tür grupları daha da fazla kullanıp, anarşinin doğrudan içinde görünmeme taktiğini kullanacakları anlaşılıyor.

SAHTE SOLUN GÖSTERİLERİ VE ECEVIT'IN RİCASI

Türkiye yeni bir seçimin sathı mailine daha girdi. Seçim yasaklarının başlamasından önceki son hafta olması nedeniyle geçtiğimiz hafta Ecevit'in temel atma törenleriyle geçti.

Televizyonda Ecevit'i izleyenler ne kadar sinirli olduğunu gördüler. Çünkü karşısında yumruklarını sıkmış bazı kişiler CHP ile hiç ilgisi olmayan sloganlar atıyorlardı. Ecevit son temel atma törenine kadar bunları susturamadı. Son gün ise sesinin kısıklığını öne sürerek susmaları için rica etti. Anlaşılan Ecevit seçim konuşmalarında bunlardan çok çekecek. Hiç olmazsa bu ısrarlı baltalamaların CHP için uyarıcı olmasını umalım.

IRAK'TA OLAN NE?

Geçen hafta Irak'ta Moskova yanlılarının alışılmış komplo girişimlerinden biri daha açığa çıkarıldı. Ardından gene alışılmış bir şey oldu ve komplocular tasfiye edildi. Gerçi hükümet resmi bir açıklama yapmadı ama komplo olayına Orta Doğudaki hemen bütün ülkelerin adı karıştı. Şimdiki durumda, son tasfiye girişiminin de tamamlandığı ve komplo girişiminin bastırıldığı anlaşılıyor.

İSTANBUL TELEFON BAŞMÜDÜRLÜĞÜNDEN
KÜNK VE BİRİKET İMAL ETTİRILECEKTİR

5000 Ad. 2ÇB, 22000 Ad.3ÇB, 18000 Ad. 4ÇB künk ve 20000 ad. 15cm.lik biriket kapalı zarf usulü ile ihale edilecektir.

Bu işin muammen keşif bedeli 5.852.230.TL geçici teminatı 175.566.90TL.dir.

Bu işe ait şartname Gayrettepe Yıldız Posta Caddesindeki Başmüdürlük Malzeme Müdürlüğünden temin edilebilir.

İstekli olanların bu işe ait kapalı teklif mektuplarını en geç 6.9.1979 Perşembe günü saat 11.00'e kadar Malzeme Müdürlüğüne tevdi etmeleri ilan olunur.

Ancak ihaleye iştirak etmek isteyenlerin ihale gününden 3 iş günü önce yeterlik belgesi almak üzere belge komisyonuna müracaat etmeleri gerekir.

(Basın: 19222-794)

ÇİN, VİETNAM'A NOTA VERDİ

Vietnam, sınırda savaş hazırlıklarını hızlandırdı

- Pnom Pen'den hareket eden 1 tümen Çin sınırına yaklaşıyor
- Tayland basını, Çin-Vietnam sınırında gerilimin arttığını belirtti

PEKİN (AA)

Çin Vietnam Dışişleri Bakanlığına bir protesto notası verdi.

Notada Vietnam'ın Çin topraklarını ihlal etmeyi derhal durdurması istendi ve "Aksi taktirde meydana gelebilecek ciddi olaylardan tümüyle Vietnamlı yetkililer sorumlu olacaktır" dendi. Notada Vietnam tarafının başvurduğu hileler ne olursa olsun, sınırda gerginliği ve Çin'e karşı düşmanlığı sürdürme suçlarını kamufle edemeyeceği belirtiliyor.

Vietnam'ın sınırda savaş hazırlıklarına hız verdiği belirtilen notada, Vietnam'ın daha önce Çin'i kınamak için verdiği notanın uydurma suçlamalarla dolu olduğu açıklandı.

İKİNCİ DERS

Öte yandan 4 ağustos tarihli Tayland gazeteleri, Çin-Laos ve Çin-Vietnam sınırlarında gerilimin kendisini iyice hissettirdiğini ve Vietnam'a karşı ikinci bir ders söylentilerinin dolaştığını yazdı.

Tayland askeri kaynaklarına dayandığı belirtilen "Siam Rath" gazetesi bir Vietnam tümenini Pnom Pen'den Çin-Vietnam sınırına hareket ettiğini yazdı.

Vietnam askeri birlikleri, şubat-mart aylarındaki ihtar hareketine rağmen Çin sınırında olay çıkarmayı sürdürüyor.

Süddeutsche Zeitung

"ARNAVUTLUK, ÇİN TARAFINDAN CIDDİYE ALINMADIGI KANISINDA"

DIŞ HABERLER SERVİSİ

Arnavutluk'ta yayınlanan ve Enver Hoca'nın günlüklerini kapsadığı öne sürülen "Çin Üzerine Düşünceler" isimli yeni kitap hakkında, Alman Süddeutsche Zeitung gazetesinde bir yorum yayınlandı. Bu kitabın yayınlanmasıyla Arnavutların, Çin'le ta başlangıçtan beri ideolojik ayrılıklar içinde olduklarını göstermek istedikleri belirtilen yorumda, "Arnavutluk, Çin tarafından ciddiye alınmadığı kanısındadır." denmektedir. Gazetenin yorumunda, Arnavutluk'un izlediği ve her türlü uzlaşmayı reddeden dümdüz bir ideolojik çizgi "lüks" olarak nitelendirilmekte ve günün birinde Arnavutların da Çin'in politikasını izlemek zorunda kalacağı belirtilmekte. Yorum, şöyle sona eriyor: "Arnavutluk ilerde Çin'in politikasını izleyecektir, belki Enver Hoca yönetiminde değil, ancar Enver Hoca'dan sonra gelecek yöneticilerin iktidarı altında."

FRANGİ: "Filistinliler dünyada destek sağlayamazsa, petrol tankerlerini batırabilir"

- *Yaser Arafat'ın kardeşleri Mısır'da trafik kazası geçirdiler*

BONN

FKÖ'nün Bonn'daki temsilcisi Abdullah El Frangi Filistinlilerin dünyada destek sağlayamaması durumunda, Basra Körfezindeki petrol tankerlerine saldırılar düzenleyebileceklerini söyledi. Frangi, FKÖ'nün bu tür eylemleri onaylamayacağını belirterek, "FKÖ, bu eylemleri onaylamamakla beraber Filistinliler kesin bir sonuca ulaşamazlarsa Filistinlileri denetleyecek durumda olamayacaktır" dedi.

Hatırlanacağı üzere kısa bir süre önce de FKÖ'nün Paris temsilcisi İbrahim Sus, benzeri bir açıklama yapmıştı.

ARAFATLAR YARALANDI

Kahire'de yayınlanan "Ekim" dergisi FKÖ Lideri Yaser Arafat'ın kız ve erkek kardeşlerinin Mısır'da bir trafik kazasında yaralandıklarını ve Enver Sedat'ın eşi Cihan Sedat tarafından hastaneye kaldırıldığını yazdı. Dergi kazanın hangi tarihte olduğunu belirtmedi.

Dergi, İskenderiye'ye gitmekte olan Cihan Sedat'ın olay yerinde durduğunu ve Arafatları Başbakanlık makam arabası ile hastaneye kaldırdığını bildirdi.

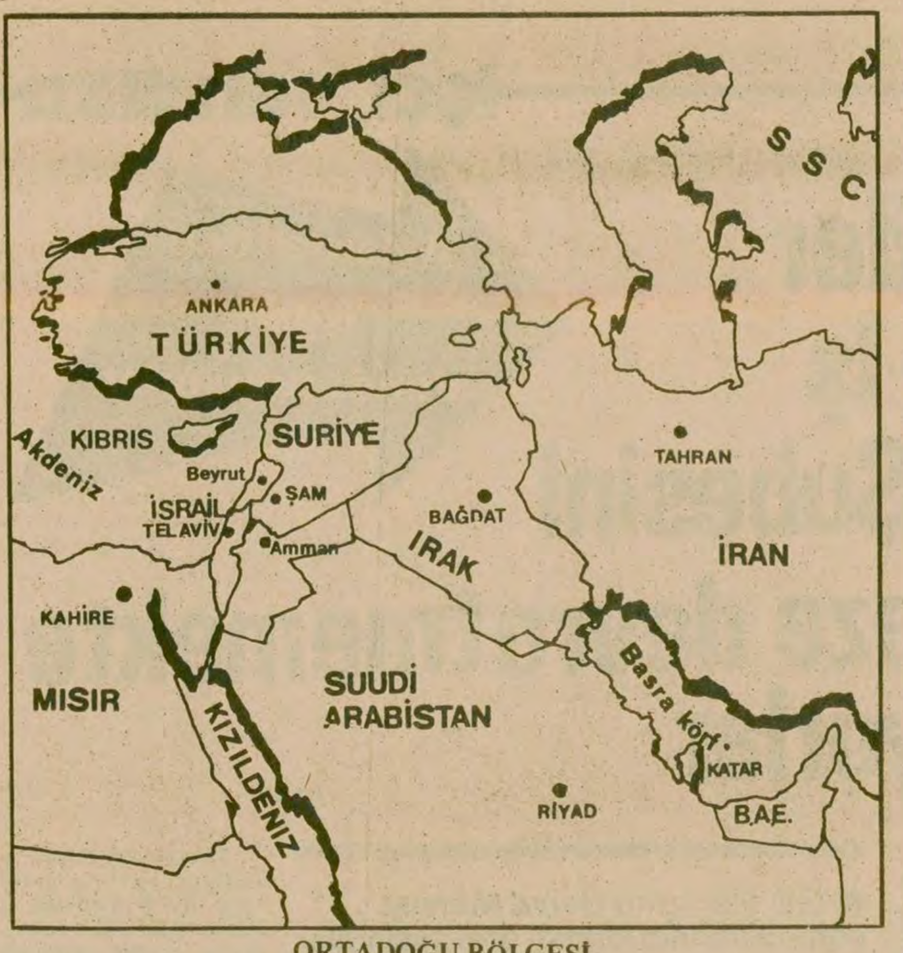

ORTADOĞU BÖLGESİ

"Karadeniz Canavarı" kime karşı kullanılacak ?

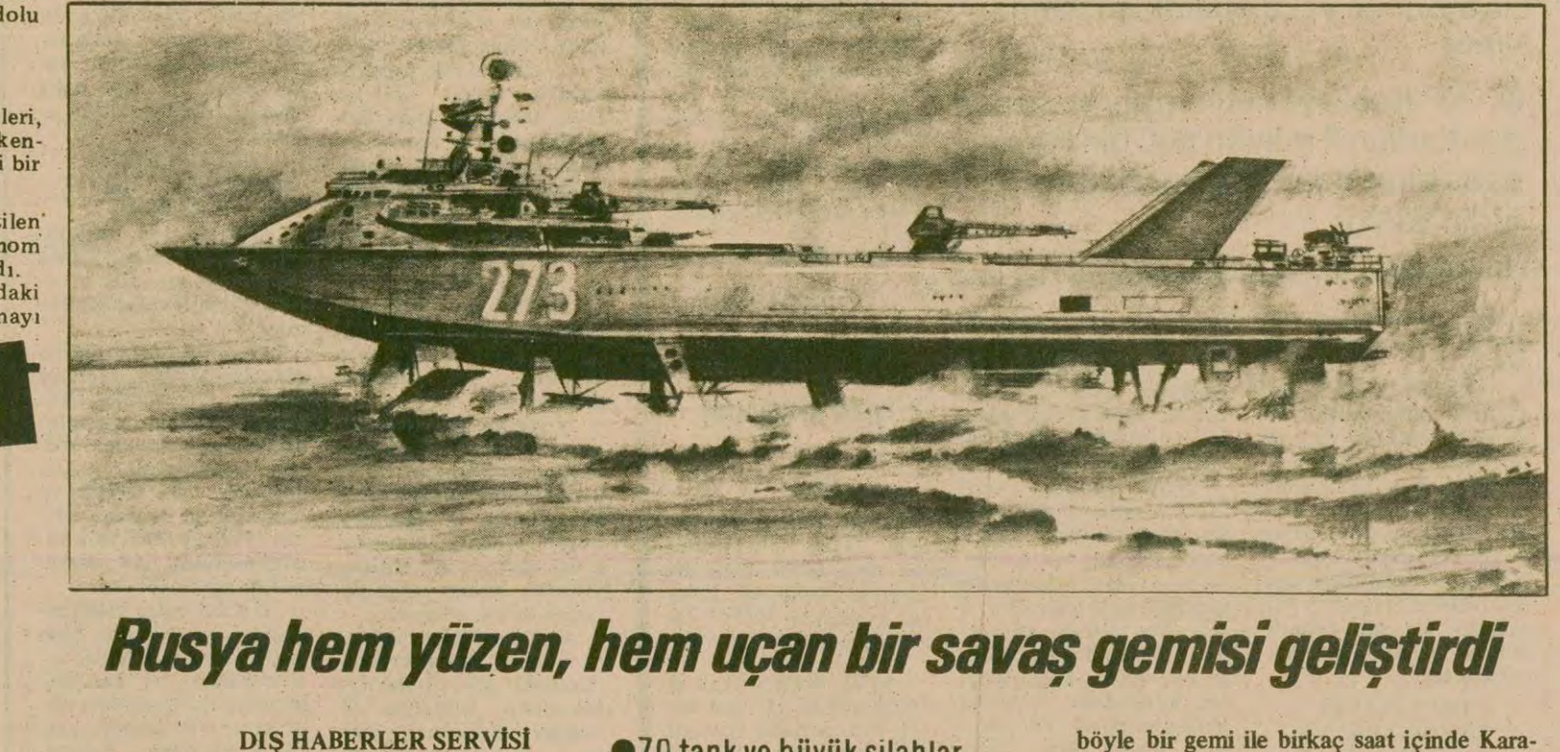

Rusya hem yüzen, hem uçan bir savaş gemisi geliştirdi

- 70 tank ve büyük silahlar taşıyan gemi Karadeniz'de denemeler yapıyor

DIŞ HABERLER SERVİSİ

Sovyetler Birliği, hem yüzen, hem de uçabilen yeni ve güçlü bir savaş gemisi geliştirdi. "Karadeniz Canavarı" olarak adlandırılan geminin Karadeniz kıyısındaki bir tersanede yapıldığı ve Karadeniz'de seyir denemelerine başladığı öğrenildi.

Daha önce küçük tonajlı gemiler için kullanılan "hidrofoil" tekniğiyle yapılan yeni geminin belli bir hıza ulaştıktan sonra deniz üzerinde oluşturduğu bir hava yastığı üstünde kayarak hız aldığı ve bu nedenle de çok yüksek hıza ulaştığı saptandı.

Bugüne kadar bu türden yapılan gemilerin çoğu sadece sınırlı miktarda yolcu ve yük taşıyabilir ya da ancak devriye görevi yapabilirken, bu geminin 70 kadar tank ve her türlü silah, araç ve gereç taşıyabildiği saptandı.

Güçlü bir saldırı silahı olarak geliştirilen geminin görünümünün gemiden çok uçağa benzediğini belirten yetkililer, Rusya'nın böyle bir gemi ile birkaç saat içinde Karadeniz'in herhangi bir kıyısına ulaşarak tank desteğinde hızlı bir çıkartma harekatı yapabileceğini ifade ediyorlar.

Rusya'nın bu gemi yapımında başarılı olduğu taktirde bu türden çok sayıda gemi yapak bunlardan oluşacak filotillaları Akdeniz, Atlantik, Pasifik ve Hint Okyanusu donanmalarına sevkedeceği ve bunların buraya ulaşmak için Boğazlardan geçecekleri ifade edildi.

Gemilerin bu tür deniz taşıtı yapımında ileri bir teknolojiye sahip Batum yakınlarındaki tersanelerde yapıldığı bildiriliyor.

ABD'nin Körfez ülkelerine müdahale için kurduğu "Yıldırım Ordu"ya tepkiler

Yazdi: "ABD'nin Basra'ya müdahalesine milyonlar karşı koyar"

- Başbakan Bazergan, İran'ın Bloksuzluk Zirvesine katılacağını açıkladı
- Yazdi, Şah döneminde alınan "F-14" uçaklarını satmak istediklerini söyledi
- Bahtiyar, Homeyni'nin mezhepçi yayılmacılık yaptığını iddia etti

TAHRAN (AA)

İran Dışişleri Bakanı İbrahim Yazdi, Tahran'da çıkan "Kayhan" gazetesine verdiği demeçte "ABD bölgeye vurucu güç gönderirse milyonlarca insan karşı koyar" dedi.

Yazdi demecinde, ABD'nin Şah döneminde İran'a sattığı "F-14" uçaklarına da değinerek "Biz bu uçakları tekrar ABD veya başka bir ülkeye satmak istiyoruz. Bu uçakların İran'da kalması demek, en azından 400 Amerikan danışmanının ülkemizde bulunması demektir. Bu da İran'ın Amerika'ya olan bağımlılığını artıracaktır. Ayrıca bu uçakların bakımı çok pahalıdır, bakım masrafları yılda 500 milyon dolar kadar tutmaktadır" dedi.

Yazdi, ABD'nin Basra körfezine vurucu güç gönderme tasarısına da değinerek böyle bir siyasetin yenilgiye uğramaya mahkum olduğunu, ABD'nin bir harekete girişmesi sonucu bölgedeki milyonlarca kişinin buna karşı direneceğini belirtti.

Hatırlanacağı üzere ABD, bir süre önce, petrol bölgesi Orta Doğudaki çıkarlarını korumak için 110 bin kişilik bir "Yıldırım Ordu" kurduğunu açıklamıştı. ABD'nin Teksas Eyaletinde çöl komandosu eğitimi yapan "Yıldırım Ordusu" askerlerinin, en zor koşullar altında görevlerini "başarı" ile yürüteceği bildirilmişti.

ABD'nin "Yıldırım Ordu" kurduğunu açıklaması üzerine, başta Körfez ülkeleri olmak üzere bir çok Arap ülkesi ve bölge ülkeleri buna karşı çıkmışlardı.

İRAN, BLOKSUZLAR ZİRVESİNE KATILACAK

Başbakan Mehdi Bezirgan, ülkesinin eylül ayında Havana'da yapılacak olan Bloksuz ülkeler zirvesine katılacağını açıkladı.

3-7 Eylülde yapılacak olan zirveye 50'den fazla ülkenin katılması bekleniyor.

SEÇİMLER

İran'da Anayasaya son şeklini verecek olan Kurucu Meclis seçimlerinde Ayetullah Homeyni'nin lideri bulunduğu "İslam Cumhuriyeti Partisi" önde gidiyor. Seçimlerin kesin sonuçlarının bugün alınması bekleniyor.

BAHTİYAR'IN İDDİASI

Devrik Şahın son başbakanı Şahpur Bahtiyar, Homeyni'yi İslam dünyasının lideri olma düşüncesiyle mezhepçi bir yayılma politikası izlemekle suçladı. Devrim sırasında ülkeden kaçarak son günlerde Paris'te ortaya çıkan Bahtiyar bir Arap dergisine verdiği demeçte Homeyni'nin giderek Arap ülkelerinin içişlerine karıştığını, son günlerde bazı Arap liderleri arasında "çıkan anlaşmazlığın" bundan kaynaklandığını öne sürdü.

Bahtiyar İran'ın Mısır'la ilişkilerini kesmenin iyi bir hareket olmadığını sözlerine ekledi.

Meksika'da silahsız 29 kişi büyükelçilik bastı

MEKSİKA (AA)

Meksika'daki siyasi tutukluların yakınları oldukları bildirilen 27 kişi 3 Ağustos günü İsviçre büyükelçiliğini basarak tutukluların salıverilmeleri isteminde bulundular.

Baskını düzenleyenler Meksika polisini işkence yapmakla suçladılar ve eylemlerini 6 Ağustos Pazartesi gününe kadar sürdüreceklerini açıkladılar. Eylemi gerçekleştirenlerin silahsız oldukları gelen haberler arasında.

---

5 kıtadan
KISA HABERLER

Polonya'da tahıl üretimi düşüyor

VARŞOVA (AA)

Polonya basını ilk kez dün Polonya'nın tahıl üretiminin düşüş kaydedeceğini doğruladı.

Polonya Komünist Partisi organı "Trybuna Ludu", bu yıl ürünün geçen yılkinden düşük olacağını yazdı. Gazete bunun da hayvanların beslenmesi için ayrılan tahıl miktarında azalmaya yol açacağını belirtti.

Gazete, herhangi bir rakam vermedi ancak, ilgili çevrelerin tahminlerine dayanarak yüzde 20'lik bir açık olacağını belirtti.

Bu arada Polonya'da altın fiyatına da yüzde 50 oranında zam yapıldı.

Polonya'da kuyumcular devlet yönetiminde olduğu için, altın da devlet eliyle satılıyor.

Sudan petrol fiyatını yüzde 66 oranında artırdı

HARTUM (AA)

Sudan Hükümeti *perakende* petrol fiyatlarını yüzde 66 oranında artırdığını açıkladı.

Sudan Enerji Bakanı Şeref Altuhami, dünya petrol pazarındaki gelişmelerin kendilerini de etkilediğini, bu fiyat ayarlamasının bundan dolayı yapıldığını belirtti.

Bir yetkili Somoza'nın ABD'de olmadığını açıkladı

WASHINGTON (AA)

Amerikan Dışişleri Bakanlığının bir sözcüsü, 4 Ağustos günü bir açıklama yaparak diktatör Somoza'nın ABD'de olmadığını bildirdi.

Bilindiği gibi diktatör Somoza, bu yılın başında Miami açıklarındaki Sunset adasında büyük bir villa satın almıştı. Villanın personeli de Somoza'nın Miami'de bulunmadığını söyledi. Sunset adası güvenlik yetkilileri ise Somoza'nın gelişiyle ilgili herhangi bir emir almadıklarını söylediler.

Diktatör Somoza, 3 Ağustos günü Bahama Adaları Hükümeti tarafından kovulmuştu.

Sovyetler Birliği yeni bir yeraltı nükleer denemesi yaptı

UPPSALA (AA)

İsveç'teki Ulusal Deprem Enistitüsü dün Sovyetler Birliği'nin Semipalatinsk yakınında çok güçlü bir yeraltı nükleer denemesi yaptığını bildirdi.

Öte yandan ABD silahlı kuvvetlerinin bir sözcüsü dün, Salt Lake City'nin 100 kilometre uzağında, askeri olmayan bir bölgede deneme sırasında bir Cruise füzesinin düştüğünü açıkladı.

Olay yerine bir uzmanlar ekibinin gönderildiği ve düşen füzenin silahla donatılmış olduğu bildirildi.

İtalya'da koalisyon hükümeti kuruldu

ROMA (AA)

İtalyan Cumhurbaşkanlığından yapılan açıklamaya göre eski İçişleri Bakanlarından Francesso Cossiga yeni hükümeti kurdu.

Yeni hükümet Hıristiyan Demokratlar, Sosyal Demokratlar ve Liberallerden meydana geliyor. Yeni hükümet, yemin ederek goreve başladı.

CGT, 3 milyar liraya sendika binası yaptıracak

PARİS (THA)

Fransa "Komünist" Partisi yanlısı CGT (Genel İş Konfederasyonu) Avrupa'da eşi görülmemiş bir sendika binası yaptıracak.

Sendika merkezi olarak kullanılacak olan binanın 270 milyon Fransız Frangına (yaklaşık iki milyar 970milyon lira) malolacağı bildiriliyor.

Sendika Başkanı Georges Seguy, Fransız "Komünist" Partisi Merkez Komitesi üyesidir.

Hindistan'da uçak düştü, 42 kişi öldü

BOMBAY (AA)

Bombay yakınlarında 4 ağustos gecesi bir tepeye çarparak düşen Hindistan Havayollarına ait uçaktaki 45 kişi öldü.

Hindistan Basın Ajansının polise dayanarak verdiği bilgiye göre, simdiye kadar ancak 12 kişinin cesedi bulunabildi. Uçakta Hindistanlılar dışında yabancıların da bulunduğu Havayolları yetkililerince açıklandı.

Cuma günü kıyılan nikah

DIŞ HABERLER SERVİSİ

Pekin'de yayınlanan "China Reconstructs" dergisinin Şubat 1979 tarihli sayısında yayınlanan ve Çin'de dine ışık tutan "Cuma günü kıyılan nikah" başlıklı yazıyı okuyucularımıza sunuyoruz.

Ting Şaoyun ve Çin Suilien evlenmeye karar verdiklerinde yeni usulle nikah kıymaya karar verdiler. Ting'in dindar bir müslüman olan 63 yaşındaki büyükannesi nikahın Müslümanların mübarek cuma günü kıyılması gerektiğini söyledi. O, bunun Tanrıyı memnun edeceğini, böylece Tanrının da gençleri koruyacağını düşünüyordu. Gençler gün konusunu önemsemediler. Fakat dindar değillerdi. Bu yüzden de imam nikahı istemiyorlardı. Ne var ki, çoğu Müslüman olan konukları düşünerek şölen için hazırlanacak tavuk ve koyunları kesmesi için ana-babalarının imam çağırmalarına razı oldular.

24 yaşındaki damat Ting Şaoyun, komün ortaokulundan mezun olunca bir süre üretim ekibinde çalıştı. Daha sonra madenci oldu. Düzgün çalışması ve diğer yönleriyle saygı kazandı ve Komünist Gençlik Birliği üyesi oldu. İki yıl önce başka bir komündeki akrabalarını görmeye gittiğinde şimdi 22 yaşında olan Çin Suilien ile tanışmıştı. Çin de, Ting gibi, ortaokuldan sonra tarlada çalıştı. Evlendiği sırada ise komüne ait bir halı atölyesinde çalışıyordu. O da iyi bir işçidir ve komünün kadın basketbol takımında oynamaktadır. Her ikisinin ana babası da bu birleşmeden mutluluk duyuyorlar. Genç çift, şölenden birkaç gün önce komünün evlenme dairesinde yasal yolla evlenmişlerdi. Bu yüzden sözkonusu olan sadece bir kutlamaydı.

Genç evliler

Konuklar cuma sabahından gelmeye başladılar. Ting ailesinin avlusu bütün gün boyunca "Selamünaleyküm" sesleriyle çınladı. Konuklar yemeği damadın babasının evinde yediler. Her bir kangın (Isıtılmış tuğla yatak) üzerinde altışar kişilik iki masa vardı. Erkekler bir tarafta kadınlar bir tarafta oturuyorlardı. En iyi yerler yaşlılara ayrılmıştı.

Konuklara Hui'lerin geleneksel şölen yemeği sunuldu: Dana yahnisi, koyun kızartması, söğüş et, tatlılar ve pirinç. Hui göreneklerine göre öğleden sonra damadın ailesi gelini almaya gider. Nitekim öğleden sonra damadın teyzesi, üretim ekibinin sağladığı bir traktör ve römorkla gelini ve konuklarını köylerinden almaya gitti.

Cuma günleri yollarda, kızıl kurdelelerle süslenmiş traktörler veya kızıl püsküllü ve ipek kurdeleli atlar görülür. Bunlardan en etkileyici bir tanesi, dört atın çektiği lastik tekerlekli yeni bir arabaydı. Başında Hui'lerin geleneksel beyaz takkesi bulunan siyah ceketli, yaşlı sürücünün ağzı kulaklarına varıyordu. Arabada dokuz kişi vardı. Orta yaşlı kadınlar beyaz takke, yaşlılar ise geleneksel beyaz başörtüsü giymişlerdi. Aralarında, pembe bir ceket ve açık mavi naylondan bir eşarp giymiş olan çekici bir genç kız oturuyordu. Gelin bu olmalıydı.

Gelin ve konukları Ting ailesinin evindeki şölene vardıklarında, Çin, yeni odasına dinlenmeye çekildi. Yemekten sonra gelinin konukları ev sahipleriyle yaşamdan ve tarlalardaki işlerden konuştular. Daha sonra hep birlikte yeni kanalları ve tarlaları görmeye gittiler. Akşama doğru, konuklar geldikleri gibi evlerine geri döndüler.

Akşam Ting ailesinin avlusu ışıl ışıldı. Sıra, gelin ve damadın gençlerle birlikte eğlenmelerine gelmişti. Gençlere hurma, ayçiçeği çekirdeği ve şekerleme ikram ettiler. Akşamın en önemli anı, yeni çiftin konuklarını eğlendirmek üzere şarkı söylemesiydi. Konuklar Ting'in bu konuda pek başarılı olmadığını bildiklerinden onu kendi haline bıraktılar. Fakat gelinin kendi komününün amatör şarkı ve dans topluluğundan olduğunu öğrenince, ondan şarkı üstüne şarkı istediler. Gelinin en son söylediği, devrimci içerikli "Hunghu Suları Dalga Dalga" adlı dokunaklı bir şarkıydı.

Genç çift Ting'lerin avlusunun batısına birkaç ay önce yapılan yeni bir ekte yaşayacak. Evlerinin duvarlarını, sosyalist köylük bölgeleri ve madenlerdeki yeni hayatı gösteren afişler ve Başkan Mao ile Başkan Hua'nın portreleri süslemiş. Kapının karşısında kırmızıya boyalı iki dolap var. Sağda parlak bir örtünün altında büyük bir kang bulunuyor. Bunun bir ucunda birisi deri, ikisi kızıla boyanmış tahtadan bavullar duruyordu. Bunların önüne altı yeni yorgan ve iki yeni yastık konmuştu.

Damadın babası, odayı gösterirken şunları söyledi: "Ben evlendiğimde ancak imama verecek kadar param vardı. Konuk çağıracak gücüm yoktu. Evlilik yaşamıma tek bir eski yorganla başlamıştım. Şimdi oğlumun sahip olduklarına bakın. Bunun için Komünist Partisine teşekkür etmeliyiz."

Ayrılırken de şakayla şöyle dedi: "Yeni usulle evlenmelerini uygun gördüm. Yoksa başımın etini yerlerdi." Eski göreneğe göre, nikah ertesi, genç çiftin dostlarının, tebrik etmek için damadın babasıyla nasıl alay ettiklerini anlattı. Damadın babasının suratına boya sürme, kulaklarına kırmızı biber asma veya ters yüz edilmiş bir koyun derisi giydirip eline bir yelpaze vererek sokaklarda gezdirme gibi şeyler yapılıyormuş. Bütün bunlara rağmen yaşlı adamın sinirlerini bozmaması gerekiyormuş.

Hui milliyetinden bir çocuk.

Hui'ler kimdir?

Hui'ler, Çin'deki azınlık milliyetlerin en kalabalıklarından birisidir. 4,5 milyona yakın nüfusu olan Hui'ler, Çin'de dağınık bir şekilde yaşamaktadırlar. Fakat en yoğun bir şekilde Çin'in kuzeyindeki Ningsia bölgesinde bulunmaktadırlar. Müslüman geleneğe sahip olan Hui'ler Çince konuşurlar. Üçte birini Hui'lerin oluşturduğu Ningsia bölgesinde ayrıca Han, Moğol, Mançu vb. milliyetleri de bulunmaktadır.

Bölgenin çöl ve otlak olan kuzey bölgesinde koyun, deve, öküz ve at yetiştirilmektedir. Güneyde, arpa, patates, darı ve yağ bitkileri, bölgenin ortasına doğru ise pirinç, buğday ve meyva yetiştirilmektedir. Bölgede bulunan madenler arasında kömür, petrol, tuz ve alçı taşı vardır.

Ningsia'da kurtuluştan bu yana, özellikle de özerk bölge olduğu 1958 Ekiminden beri ekonomi ve kültür hızla gelişmiştir. Toplam tarım ve sanayi üretimi, 1949 yılına göre 15 kat, 1957'ye göre 7 kat daha fazladır.

Çin Halk Cumhuriyeti kurulmadan önce uzun yıllar katı feodal gelenekler yüzünden geri kalmış olan Hui'ler çağdaş yaşama nasıl ayak uyduruyorlar? Müslümanlık bugünkü yaşamlarında nasıl bir rol oynuyor? "İnşa Halindeki Çin" dergisi muhabirlerinin yaptığı röportajlar Hui'lerin sosyalist Çin'deki yaşamlarını tanıtıyor.

örse çekiç

Gülay Göktürk

İETT Kampından manzaralar (1)

Londra asfaltından giderken Küçükçekmece'yi geçip Avcılar'a geldiğinizde ana yoldan 50 metre kadar içerde bir kamp göreceksiniz. Giriş kapısında minyatür bir tramvay maketi bulunan bir dinlenme kampı.

Bu kamp İETT'nin kampıdır. 18 yıldır faaliyettedir. İETT memur ve çalışanları yıllardır aileleri ile birlikte buraya gelir ve bir süre dinlenirler.

Daha doğrusu dinlenirlerdi.

Şimdi ne yapıyorlar dinlenemiyorlar mı, diye soracaksınız. Ne yaptıklarını anlayabilmek için gelin isterseniz kampta olup bitenlere birlikte bir göz atalım.

Bundan bir ay kadar önce bir akşamüstü. Kamp sakinleri güzel bir yaz akşamının tadını çıkarmaya hazırlanıyorlar.

Derken birden kampın kapısı önünde meydana gelen bir kargaşayla irkiliyorlar. Kampın kapısı 20-30 kadar eli pankartlı sürekli slogan atan kişi tarafından tutulmuştur. Kapıyı tutanlardan biri hemen kapı duvarının üzerine fırlayıp ateşli bir konuşma yapar. Hep birlikte slogan atarlar. Sonra az ilerde yola barikat kurarak bir süre trafiği keserler, lastik yakarlar. Polis ve asker gelir, yolu açar, gelenler geldikleri gibi giderler.

Kamp ahalisi tedirginlik içinde birbirine soran gözlerle bakıp bir an önce motellerine çekilmeye niyetlenirken içerde de bir hareketlenme bir gruplaşma olmuş birtakım insanlar (ki bunlar adına kamp koruyucusu denilip buraya doldurulan 100 kadar adamdır) bir araya gelip homurdanmaya, tartışmaya başlamıştır.

Bu arada kağıda sarılı bazı paketlerin elden ele dolaştığı birtakım kişilerin sessizce bazı koruyuculara yanaşıp "idareden" deyip bu paketlerden verdiği de söylenir.

Kimdir bu kapıyı kesip, bağırıp, çağırıp gidenler? İETT kampı ile ne alıp vermedikleri vardır?

Söyleyelim. Kapıdakiler Dev Solcudur. İçerde homurdanan "koruyucu"lar ise Dev-Yol'cu. Dev Solcuların Dev Yol'cularla son İETT-DER seçimlerinden kalma görülecek bir hesabı vardır. Seçimlerde Dev-Sol az farkla yenilmiş, Dev-Yol'dan 'kazık' yemiştir. Şimdi dernek Dev-Yol'un yönetimindedir ve kampta onun borusu ötmektedir.

İşte kapıda tertiplenen bu küçük tören kazık yiyen Dev-Sol'un posta atma törenidir.

Bir şey daha ekleyelim. Bütün bunlar olurken İETT yöneticilerinden bazıları ve bu arada Taşıtlar Dairesi Müdürü İbrahim Urhan da kampta bulunmakta ve "gençler kapıda lastik yakıyor" zannettiği için (!) hiç bir müdahale ihtiyacı hissetmemekte, motelinde sonucu beklemektedir.

Olayın ertesi sabahı bazı İETT çalışanlarının ailelerini alarak kamptan ayrıldıkları öğrenilir.

***

Kamptan manzaralara yarın da devam edeceğiz.

Aylardan beri işgal altında tutuyorlar

TKP'liler Genel-İş İzmit Şubesini Merkeze devretmemekte diretiyorlar

●IGD'liler Izmit Genel Merkez yöneticilerinin kaldığı oteli taşladılar, tehditler savurdular

●İhraç edilen eski şube başkanı Nafiz Bostancı, Genel-Iş'e ait bir otomobilde yakalanarak gözaltına alındı

●TKP'li eski yönetim grev sırasında gönderilen 2 milyon 600 bin liraya polis tarafından el konulduğunu iddia ediyor

İZMİT (ÖZEL)

Genel-İş Sendikası İzmit Şubesini, ihraç edildiği aylardan beri işgal altında tutan TKP yanlısı Nafiz Bostancı, Sendika Genel Merkezinden gelen bir heyetin Valiliğe yaptığı başvuru üzerine gözaltına alındı. Ancak Genel-İş şubesinin halen İGD'liler tarafından işgal altında tutulduğu ve İGD'lilerin kente gelen Genel Merkez yöneticilerinin kaldığı oteli taşlayarak camlarını kırdıkları bildirildi.

BOSTANCI SENDİKAYA AİT OTOMOBİLDE YAKALANDI

Öğrenildiğine göre, Genel-İş yetkilileri İzmit Şubesine 12 kişilik bir müteşebbis heyet atadıklarını Valiliğe bildirdiler ve eski Şube Başkanı ile eski yönetimin tamamını sendika üyeliğinden ihraç ettiklerini açıkladılar.

Genel-İş yetkililerinin Valilikle birlikte Bölge Çalışma Müdürlüğüne de yaptıkları başvuruda, müteşebbis heyetin göreve başlayacağı belirtildi, ancak şube binasının işgal edildiği hatırlatılarak, bunun engellendiği kaydedildi.

Başvurudan sonra güvenlik kuvvetleri Nafiz Bostancı'yı sendikaya ait bir arabada yakaladılar. Nafiz Bostancı'nın yanında bulunan iki kişiyle birlikte gözaltına alındığı öğrenildi.

MÜTEŞEBBİS HEYETİN BİLDİRİSİ

Öte yandan Genel-İş Genel Merkezi tarafından İzmit Şubesine atanan müteşebbis heyet bir bildiri yayınlayarak, Nafiz Bostancı ekibinin işçiler üzerinde oyunlar oynamaya çalıştığını belirtti.

Bildiride Nafiz Bostancı ekibinin görevden alındığı halde işçileri toplantı yapılacağı, para dağıtılacağı gibi sözlerle sendika binası önüne çağırdığı kaydedilerek şöyle denildi:

"Gayeleri sizleri işgal altında bulundurdukları ve kendi çizgileri dışında bulunan üyelerimizin giremediği sendika binamızın önünde toplamaktı. Bu boşa çıkmış olup bundan böyle üyelerimizle yapılacak hertürlü toplantı haberi Yönetim Kurulunca bir gün evvelinden siz üyelerimize duyurulacaktır."

TKP'LİLERİN TEHDİTLERİ VE YOLSUZLUKLARI

Bu arada Nafiz Bostancı ve İGD'liler Genel Merkez yöneticilerini ve Müteşebbis Heyet üyelerini tehdit amacıyla çeşitli girişimlerde bulunuyorlar. İGD'liler ev ev dolaşarak heyet üyelerine zorla yönetime girmediklerine dair kağıtlar imzalatmaya çalışıyorlar. Genel Merkez yöneticilerinin kaldıkları otelin önünü de çeviren İGD'liler, Örgütlenme Dairesi Başkanı Belgüzar Can'a ve öteki sendika yetkililerine tehditler savurdular.

Ancak TKP'lilerin ve Nafiz Bostancı'nın işçilerden tam anlamıyla tecrit oldukları bildiriliyor. TKP'lilere destek olan bazı CHP'lilerin bile Bostancı ekibine karşı tutum almaya başladıkları ve onlardan uzaklaştıkları ifade ediliyor.

Diğer yandan Genel Merkez yöneticileri, Nafiz Bostancı ve TKP'li yandaşlarının, grev süresince Genel Merkezin gönderdiği 2 milyon 600 bin lira parayı nereye harcadıkları hakkında bilgi vermekten kaçındıklarını açıkladılar. Genel-İş yetkililerinden edindiğimiz bilgiye göre, Nafiz Bostancı bu parayı emniyet görevlilerinin şube binasını bastıkları sırada el koyduklarını iddia ederek örtbas etmeye çalışmaktadır.

GENEL MERKEZ KARARLI GÖRÜNÜYOR

İzmit'e karargah kuran Genel-İş Genel Merkez yöneticileri, TKP'li Nafiz Bostancı'yı ve İGD'li tayfasını şubeden uzaklaştırmakta kararlı görünüyor. Genel Merkezin atadığı Müteşebbis Heyetin baskılara direnmesi halinde tabandaki işçilerden büyük destek göreceği belirtiliyor.

Müteşebbis Heyeti oluşturan işçilerin genellikle CHP'li oldukları ve işçiler tarafından benimsenen kişiler oldukları görülüyor.

Genel Merkez tarafından atanan Müteşebbis Heyette şu kişiler bulunuyor: Başkan Alaattin Gül, Başkan Vekili Mehmet Bakıroğlu, Sekreter Hüseyin Örnek, Sayman Ari Gülmez, Eğitim Sekreteri Ali Kocabıyık, üyeler Ahmet Gül, Tahsin Özcan, Mehmet Meriç, Sedat Keskin, Mülayim Güney, Ahmet Aydın, Ferit Eraslan ve Mustafa Aras.

Yolsuzlukları önledikleri için işten atılıyorlar

SİLVAN (ÖZEL)

Silvan Tekelde bu seneki tütün alımlarında her türlü yolsuzluğu önleyerek dürüst bir çalışma yapan 17 katibin Tekelden atılmak isteniyor.

40-42 derece sıcak altında günde 10 saat durup dinlenmeden çalışan katiplerin tutumu Silvan'daki tütün üreticileri arasında takdirle karşılanmıştı. Oysa geçen yıl alımlarda büyük yolsuzluklar yapılmış ve geçen yılki katiplerin görevine yolsuzluk nedeniyle son verilmişti.

Yolsuzlukları önlemelerine rağmen işten atılan katiplerden Şahabettin Karakuş şunları söyledi:

"Her yıl Silvan'da tütün alımında yolsuzluk yapılırdı. Bizi Tekele aldılar, bu yıl hiç yolsuzluk yapılmadı. Şimdi ise bize mükafat olarak işten el çektiriyorlar."

Türkeş'in koruma polisi Emin Peker, Afşin'de karışıklık çıkarıyor

HABER MERKEZİ

Türkeş'in koruma polisi Emin Peker izinli olarak Afşin'e hergelişinde olaylar oluyor. Emin Peker son gelişinde de yanına topladığı MHP'li militanlarla toplu gezmeye ve yurttaşlara saldırmaya başladı.

Evsus İlkokulu öğretmeni Seyfi Hoca Emin Peker'in kışkırttığı komandoların saldırısına uğradı. Seyfi Hoca'nın yanında bulunan halk bu saldırıya karşı çıktı. Ancak daha sonra saldırganlar silahla halkı etkisiz hale getirerek Seyfi Hoca'yı feci şekilde dövdüler. Bu saldırıda halk Emin Peker'in silahını çektiğini gördü. Olay savcılığa intikal ettirildiğinde komandolar savcılık katibini dövmek istediler. Şikayet edilen komandoları, MHP eğilimli olduğu söylenen savcının serbest bıraktığı öğrenildi.

2 Ağustos 1979 tarihinde de MHP'liler TEK işçisi Nihat Aksakal'a saldırarak yaralanmasına sebep oldular. Daha sonra ise toplu halde saldırılarını devam ettirdiler. Kuyrukta ekmek bekleyen yurttaşlara saldıran komandolar, Hüseyin Kuzdan adlı bir yurttaşımızın yaralanmasına sebep oldular.

3 ağustos 1979 tarihinde ise sebze satan Sabri Gündoğacı'ya saldırıp kolundan ve yüzünden yaraladılar.

MHP'lilerin açıktan açığa silahla dolaştıkları söyleniyor. İmam-Hatip lisesinin camlarını kırdıkları gibi bir de "içerideki kuran'ı Alevi ve solcuların pislettiği" söylentisini yayarak Sünni yurttaşlarımızı tahrik ediyorlar.

Bundan birkaç ay önce ise MHP'liler Sıkıyönetimdeki görevli devriye askerlerin kadınlara sataştığı iddiasını çıkartarak çekilmelerini sağladılar. Böylelikle tedbirlerin gevşemesini sağlamaya çalışıyorlar. MHP'lerin Kahramanmaraş yöresindeki militanlarını Afşin'e yığdıkları söyleniyor. Durumun daha da gerginleşmesinden endişe ediliyor.

Aynı şekilde Afşin'deki durumun gerginleşmesinde sahte solcu çeteler de gayret gösteriyor. Afşin'deki komandoların başlattığı olaylardan önce Termik Santral'deki bir işçinin iş kazasında ölümünü bahane eden sahte solcuların, sokaklarda slogan atarak kışkırtma niteliğinde çeşitli hareketlerde bulundukları öğrenildi.

ADANA'DA İKİ İŞÇİ ÖLDÜRÜLDÜ

Hüseyin Çiftçi adında bir işçi dün gece Meydan Mahallesinde kimliği belirsiz kişilerin açtığı ateş sonucu vurularak öldürüldü. Arkadaşı Ayhan Filiz ağır yaralandı.

Alınan bilgiye göre henüz kimliği belirlenemeyen iki kişi Hüseyin Çiftçi ile arkadaşı Ayhan Filiz'i, sokakta vasıta beklerken tabanca ile yaylım ateşine tuttu. Çiftçi ve arkadaşı yere düşerken saldırganlar süratle olay yerinden kaçtılar. Ayhan Filiz'in tedavisinin sürdüğü bildirildi.

Öte yandan ÇUKOBİRLİK'te çalışan Cemal Altınbulduk adındaki bir işçi, SSK Hastanesi yakınındaki bir sokakta iki kişinin açtığı ateş sonucu öldürüldü.

İKİ İŞÇİ VURULDU

Adana MHP İl binasının bulunduğu Kuruköprü semtinde Tekstil Sendikasının düzenlediği toplantıya giden bir grup işçiye ateş açıldı. Olayda Mehmet Çiftçi ve Mustafa Atmaca adlı işçiler yaralanarak hastaneve kaldırıldılar.

Yaralanan iki işçinin arkadaşları silahlı saldırganları bir müddet kovaladılar. Ancak saldırganlar kaçmayı başardılar. İşçiler kaçan iki kişinin MHP İl binasına doğru gittiklerini söylediler. Bu arada çıkan kargaşalıkta da birçok işyerinin camları kırıldı.

Daha sonra olay yerine gelen güvenlik kuvvetleri MHP İl binasını aramak istediler. Ancak MHP'liler kapıya ağaç dayadılar ve güvenlik kuvvetlerini içeriye sokmadılar. Güvenlik kuvvetleri kapının açılması için çeşitli defalar uyarılarda bulunmalarına rağmen, MHP'liler bu uyarıları dinlemediler. Bunun üzerine kapıyı kırarak içeri giren güvenlik kuvvetleri 18 kişiyi gözaltına aldı.

Çevrede yapılan aramalarda da 4 kişi yakalandı. Bu arada MHP İl binasının yanındaki otelde yapılan aramada kayıt defterinde adları bulunmayan iki kişi daha yakalanarak gözaltına alındı.

ZEYTİNBURNU OLAYINI "TİKKO" ÜSTLENDİ

Zeytinburnu semtinde 4 gün önce üç kişinin ölümü ile sonuçlanan olayı TİKKO'cular üstlendiler.

THA'nın bildirdiğine göre bir kişinin telefonu üzerine Türkocağı Caddesinde bir bidonun içinden alınan bildiride, olayın kamuoyuna yanlış aksettiği ileri sürüldü ve öldürülen üç işçiden birinin Tuncay Bali'nin öldürülmesinde faal rol oynadığı açıklandı.

TİKKO'cular bildirilerinde olay sırasında ölen Kadir Yılmaz'ı hedef almadıklarını, bir yanlışlık sonucu öldüğünü öne sürdüler ve ölümünden üzüntü duyduklarını belirttiler.

SAHTE SOLCULAR BULGUR FABRİKASINI SOYDULAR

Gaziantep Düztepe'de bir bulgur fabrikası silahlı 4 kişi tarafından soyuldu. Dün saat 15.00 sıralarında fabrikaya gelen ve henüz kimlikleri belirlenemeyen silahlı dört kişi kasada bulunan 48 bin lirayı alarak kaçtılar.

ARTUR TESİSLERİNİ BOMBALAYAN İKİ ÜGD'Lİ YAKALANDI

Balıkesir Burhaniye İlçesindeki Artur Turistik Tesislerine, bir süre önce bomba koyarak büyük hasar meydana gelmesine neden olan Ülkücü Gençlik Derneği Gömeç Şubesi Başkanı Hasan Kaya ile aynı derneğin üyesi Bayram Ali Birdal dün güvenlik kuvvetleri tarafından yakalandılar. Yakalanan iki ÜGD'li ilk sorgularında suçlarını itiraf ettiler ve tutuklanarak cezaevine gönderildiler.

Öte yandan Burhaniye MHP İlçe İkinci Başkanı Sıtkı Aktura'ya dün saat 8.00 sıralarında tarlasında çalışan işçileri denetlerken iki kişi tarafından tabanca ile ateş açıldı. Ateş sonucu Sıtkı Aktura ağır yaralanarak Devlet Hastanesinde tedavi altına alındı.

UGD BİNASI ÜÇ AY SÜRE İLE KAPATILDI

Bir süre önce ÜGD lokalinde meydana gelen ve bir kişinin davadan döndüğü gerekçesiyle vurularak ağır yaralanması ile sonuçlanan olay üzerine ÜGD lokali üç ay süreyle kapatıldı.

Hatırlanacağı gibi cuma günü ÜGD lokalinde dernek üyesi komando Orhan Söylemez davadan dönen Ali Karaman'ı vurarak ağır şekilde yaralamıştı.

Kaymakam Erhan Öztekin olayla ilgili soruşturmanın Savcılıkça sürdürüldüğünü belirtti.

İKİ ÇOCUK YARALANDI

Samsun'un Unkapanı Mahallesinde önceki gün iki grup arasında meydana gelen çatışmada, sokakta oynamakta olan 9 yaşındaki Aydın Arık ile 10 yaşındaki Yaşar İde tabanca kurşunlarıyla yaralandılar.

Yaralanan çocuklardan Aydın Arık'ın durumunun ağır olduğu Süleyman İde'nin ise sağlık durumunun iyiye gittiği öğrenildi. Olayla ilgili soruşturmaya başlandı.

DÜZELTME

Gazetemizin 31. Temmuz 1979 tarihli sayısında bu sayfada "Polatlı'da MHP'li Assubay halka baskı yapıyor" başlığıyla çıkan haberde sözü geçen Mevlut Aslan adlı kişiyi döven bir assubay değil bir onbaşıdır. Haberde rüşvet olarak geçen para ise jandarmaları köye götüren dolmuş şoförü tarafından benzin parası olarak alınmıştır. Haber telefon konuşmasından ve eksik bilgiden dolayı yanlış aksetmiştir. Düzeltir, özür dileriz.

Kurtuluşçular bir işçiyi döverek ağır yaraladılar

İZMİR (ÖZEL)

İzmir'in Çamdibi semtinde terör estirmek ve kendilerini böylelikle kabul ettirmek isteyen Kurtuluşçular, yolda kahvelerde, bakkallarda gördükleri devrimcilere yönelik saldırılarını yoğunlaştırmaya başladılar.

Genellikle semt dışından getirdikleri adamlarla çevreyi hakimiyetleri altına almak isteyen bu sahte solcular, son olarak da Nihat Güneş adlı devrimci bir işçiye saldırarak ağır bir şekilde yaraladılar. Güneş, bakkal dükkanında iken üzerine yürüyerek, demir çubuklarla, milangaz tüpleriyle ağır şekilde yaraladılar. Kurtuluşçular daha sonra olay yerinden kaçtılar.

Tam Holding'e bağlı işyerlerinde grevlerinin 2.ayını kutlayan işçiler "Haklarımızı gaspetmek isteyen işveren Erol Simavi duysun. Sonuna dek direneceğiz" dediler.

Tam Şirketler Grubu işçileri grevin 2. ayında şenlik düzenlediler

ISTANBUL (ÖZEL)

Tam Holding grubuna bağlı şirketlerde çalışan işçiler grevlerinin 2. ayını kutladılar. Bağımsız Bank-İş Sendikasına üye işçilerin kendi güçleriyle hazırladıkları gösteriye, çeşitli işyerlerinden Bank-İş üyeleri, OLEYİS Sendikası üyesi grevdeki Pera Palas oteli ile Urcan işçileri ve bir süre önce sözleşmeleri imzalanan Tarabya oteli işçileriyle yakınları katıldılar.

Toplantıda yapılan konuşmalarda grevde geçen iki ayın değerlendirilmesi yapıldı ve konuşmacılar işverenin 4. dönem toplusözleşmesinde elde edilen hakları, yeni dönem sözleşmesinde gaspetmeye çalıştığını belirttiler. Toplantı, işçilerin hazırladığı skeç, koro ve folklor gösterisi ile son buldu.

Kendi hazırladıkları halk oyunlarını arkadaşlarına sunan grevci işçiler.

Teksif Adana Karşıyaka Şubesinin düzenlediği seminerde görülen Teksif üyeleri.

TEKSİF Karşıyaka Şubesinin düzenlediği seminerde konuşan Inandıoğlu:

"Tekstil de MİSK de anarşi içindedir"

●TEKSİF Marmara Bölge Temsilcisi Emre Kocaoğlu:" Türk Mensucat' ın ve Tekstil' in Adana işçisine hayırı olmayacaktır"

ADANA (ÖZEL)

TEKSİF Sendikası Karşıyaka Şubesinde düzenlenen sosyo-ekonomik konular üzerine bir dizi konferans sırasında konuşan TEKSİF Genel Başkan Yardımcısı Necdet İnandıoğlu, "Tekstil'inde MİSK de anarşi içindedir" dedi.

TEKSİF Genel Başkan Yardımcısı Necdet İnandıoğlu seminerde yaptığı konuşmada "çağın gerisinde kalmış düşüncelerle böylesine büyük bir sendika yönetilemez" dedikten sonra TEKSİF'te hiç kimsenin siyasi görüşüne ve kafatası ölçülerine göre değerlendirmeyeceğini göreceksiniz" şeklinde konuştu. Çağdışı olarak nitelediği lokavta karşı ısrarlı bir mücadele yürüteceklerini vurgulayan İnandıoğlu, konuşmasının sonunda, Tekstil İstanbul-Bakırköy Şube Başkanının fidye için adam kaçırmasıyla, MİSK'in alt katında bomba imal edilirken meydana gelen patlamalar arasında bir benzerlik olduğuna dikkat çekti ve "Her iki sendika da anarşi içindedir" dedi.

TEKEL GENEL MÜDÜRLÜĞÜNDEN:

1- 6.7.1979 tarihindeki satışına istekli çıkmayan tahmini bedeli 50.000.-TL. ve geçici teminatı 1.500.-TL.sı olan bir adet 34 FF 417 Plaka numaralı 1967 model Skoda kamyonet mevcut şartnamesine göre 20.8.1979 Pazartesi günü saat 10.30'da İstanbul-Cibalideki Merkez Satınalma Komisyonunda yeniden kapalı zarf yöntemi ile satılacaktır.

2- Şartnamesi Komisyondan temin edilebilir. Araç ise Tekel Cevizli Malzeme Alım Şubesi Güven Anbarında mesai saatlerinde görülebilir.

3- İsteklilerin, 2490 Sayılı Yasanın 32 nci ve Eksiltme Şartnamesinin 29 ncu maddesine göre hazırlıyacakları kapalı teklif zarfları ile;
  a) Geçici Teminat Makbuzunu,
  b) Kanuni İkametgahına ilişkin belgelerini,
  c) İstekli bir ortaklık ise;
  aa) İdare Merkezinin bulunduğu yer mahkemesinden veya siciline kayıtlı bulunduğu Ticaret Odasından veya sair resmi bir makamdan ortaklık siciline kayıtlı ve halen faaliyette olduğunu gösterir arttırmanın ilk ilan tarihinden sonra alınmış bir belgeyi,
  bb) Ortaklığın sirkuleri veya ortaklık adına teklifte bulunacak kimselerin bu ortaklığın vekili olduğunu gösterir noterden onaylı vekaletnameyi, İhale saatinden bir saat öncesine kadar 1. maddede belirtilen Komisyona makbuz karşılığında vermeleri şarttır.

4- Bu ihale ile ilgili belgelerin posta ile gönderilmesi halinde gecikme ve kaybolmalar kabul edilmez. Duyurulur.

(Basın: 19118-792)

İSTANBUL TELEFON BAŞMÜDÜRLÜĞÜNDEN İŞ ÖNLÜĞÜ DİKTİRİLECEKTİR.

Lüzumlu kumaşı idaremizce verilmek üzere 2203 adet bayan 1516 adet erkek iş önlüğü kapalı teklif alma sureti ile diktirilecektir.

Bu işe ait şartname Başmüdürlüğümüz Malzeme Müdürlüğünden temin edilebilir.

İstekli olanların bu işe ait kapalı teklif mektuplarını en geç 6 eylül 1979 perşembe günü saat 11.00'e kadar Malzeme Müdürlüğüne vermeleri ilan olunur.

(Basın 18922-788)

ESENLER BELEDİYE BAŞKANLIĞINDAN

Belediyemiz hudutları dahilinde bulunan Atatürk caddesi ve Namık Kemal caddesi asfalt inşaatı 2.100.509.44 TL. keşif bedeli üzerinden ihaleye çıkarılmıştır.

İŞİN NEV'İ	KEŞİF BEDELİ	GEÇİCİ TEMİNATI	YERİ	TARİHİ	SAATİ
Asfalt yapımı	2.100.509.44 TL	63.016 TL	Atatürk ve N.Kemal cad.	21.8.1979	15.30

İsteklilerin;
1- Müteahhitlik karnesi
2- 1979 vizeli ticaret odası belgesi
3- %10 banka referans mektubu
4- Asfalt ile ilgili makina techizat belgesi
5- Asfalt ile ilgili (en az keşif bedeli kadar) iş bitirme belgesi
6- Son müracaat tarihi 17.8.1979 cuma günü mesai saati sonuna kadardır.
7- Telgrafla müracaatla ve postadaki vaki gecikmeler kabul edilmez.
8- Teklif mektupları ihale saatinden bir saat evvel ihale komisyonu başkanlığına verilecektir.

Basın: 19052 - 789

Marmara Zeytin Birliğinin yaptığı araştırmada kişi başına 2 zeytin ağacı düştüğü ortaya çıktı. Ama zeytinin sadece ağacı bizde, zeytinin kendisi döviz getirsin diye parti parti yollanıyor. Halk ise,ne zeytinin ne de dövizin yüzünü görüvor.

Zeytinyağı için kuyruklarda bekleyeduralım

Türkiye zeytin üretiminde dünyada dördüncüymüş

BURSA

Halk, sıcak yaz günlerinde kızartmaların hasretini çeker, bir pişirimlik zeytinyağı için kuyruklara girer, kilosu 120 liraya çıkan zeytini sade çerez gibi yerken, Türkiye'nin zeytin üretiminde dünyada dördüncü sırayı aldığı öğrenildi.

Marmara Zeytin Tarım Satış Kooperatifçileri Birliğinin,25. kuruluş yıldönümü nedeniyle yaptığı araştırmada, Türkiye'de 81 milyon zeytin ağacının bulunduğu, yani kişi başına 2 zeytin ağacının düştüğü ortaya çıktı.

Araştırmaya göre, ülkemizdeki zeytin yetiştirilen alanların genişliği 800 bin hektarı bulmakta. Buna göre, ülkemizdeki zeytinlikler tarım alanlarının yüzde 3'ünü oluşturuyor.

Geçtiğimiz yıllarda da dışsatımda önemli bir yer alan zeytin, dışsatımı, daha fazla döviz alabilmek için artırılmış. Bu yıl sadece Marmara Zeytin Tarım Satış Kooperatifleri Birliğinin 7 milyon 125 bin dolarlık zeytini parti parti yolladığı bildirildi.

Yeryüzünde 8 milyon hektarlık alana yayılmış olan 750 milyon zeytin ağacının yüzde 97'si, Akdeniz ülkelerinde bulunuyor. Türkiye, 800 bin hektar alana yayılmış bulunan 81 milyon zeytin ağacından elde ettiği 700 bin ton tane zeytin üretimiyle dünya üretiminde dördüncü sırayı alıyor.

Ankara'da ortaya çıkarılan MHP obalarının eylemleri belirlendi

ANKARA (ÖZEL)

Milliyetçi Hareket Partisinin Ankara'da Ulubey, Önder,Battalgazi semtlerinde kurdukları obaların faaliyetleri belirlendi.

Bu semtlerde, obalar şeklinde örgütlenen MHP'li militanlar cinayet,ev basma, kahve basma, silahlı saldırı gibi eylemlerinde kullandıkları küçük çaplı silahları semtlerdeki kaçakçılardan, uzun menzilli silahları ise ETKO'dan sağlıyorlar.

Ulubey, Önder ve Battalgazi semtlerinde özellikle 1.MC döneminde faaliyetlerine hız veren komandoların bu semtlerdeki faaliyetlerinin amacının diğer yerlerde olduğu gibi hakimiyeti ele geçirmek, semt sakinlerini sindirmek ve bu amaca ulaşmak için de bu semtlerde Türk-Kürt, Alevi-Sünni, Kızılcahamamlı-Yozgatlı ayırımını körüklediği ortaya çıktı.

MHP'li militanların belinlenen eylemleri şunlar:

-1977 yılında Ali Bektaş'ın Kıraathanesi iki kez kurşunlandı, olayda yaralanan olmadı.

-18 Ocak 1978 de Mehmet Çakan öldürüldü, üç kişi yaralandı. Saldırıya Abuzer Ulu, (olaydan sonra Haymana yolu üzerindeki çiftlikte saklandı) Abdurrahman Ulu, Mehmet Çermeli, Hakkı Erzurum ile Ali Erdal adlı komandolar katıldılar.

-1978 Nisanında ÜGD Genel Başkanı Muhsin Yazıcıoğlu, Önder ÜGD şubesinde bir konuşma yaptı. Bu tarihlerden itibaren komandoların eylemlerinde hızlı bir artış oldu. Eylemlerde kullanılan silah ve patlayıcı maddeler Mehmet Çermeli, Ali Erdal, Durmuş Ay adlı komandolar tarafından sağlanmıştı. Denemeleri dernek binasında yapıldı. Ayrıca nisan-mayıs ayları arasında Sultan cami civarında bir kasa silahın, komandolara dağıtıldığı da çevre sakinleri tarafından ileri sürülmektedir.

Bu hazırlıklardan sonra 14 Haziran da 24.duraktaki kıraathane tarandı ve birçok yurttaş dövüldü.

-22 Haziranda Ali Bektaş adlı yurttaş kahvede otururken vuruldu, bu olayın failleri halen ortaya çıkmadı.

-20 Ağustos tarihinde Filiz Kıraathanesi silahlı saldırı yapıldı. Saldırganlar Mehmet Çermeli, Ali Erdal, Ali Düzgün, Durmuş Ay ve Hasan Yılmaz'dı.

-17 Eylülde Battalgazi Mahallesindeki silahlı saldırının başını ise Ahmet Demirbağ, Recep Ozhan, Ali Düzgün, Durmuş Ay, ilhan Özenç ve Hasan Yılmaz adlı komandolar çekiyorlardı. Olay sırasında Ahmet Demirbağ 14'lü, Recep Özhan ise 7.65 çapında silahlarla yaralı olarak yakalandılar. Yaralı komandolar daha sonra hastaneden kaçtılar. Aynı şahıslar 24 Ağustos tarihinde mavi bir taksiden sağa sola ateş ederek geçiyorlardı.

-25 Ağustos tarihinde Erzurum Mahallesine bir saldırı yapıldı. Saldırıda üç yurttaş yaralandı. Saldırganlar Mehmet Çermeli, Hakkı Erzurum Durmuş Ay ve Ali Erdal adlı komandolardı.

-Ulubey Mahallesinde Hacı Osman Demirkoparan ve Ahmet Bağcı'nın ölümüne ve iki kişinin yaralanmasına yol açan silahlı saldırının failleri ise Ali Erdal, Mehmet Çermeli, Durmuş Ay, Enver Sarı idi. Bu komandolardan biri halen Mamak Cezaevinde tutuklu bulunmaktadır.

Filiz Kıraathanesinin tekrar basılması. Bu olayda Süleyman Azıtepe Musa Aslan, Ihsan Taşkın, Hüseyin Bektaş adlı yurttaşlar yaralandı. Saldırganlar Ali Erdal, Mehmet Çermeli, Durmuş Ay, Ali Düzgün, Hasan Yılmaz, Hüseyin Öz(Çiçek) Enver Sarı, Fatih Karamızrak'dı. Bu komandoların bir kısmı yakalandı sonra serbest bırakıldı

Ortaokul öğrencisi Hüseyin'i vuranlar, İlhan Özen, Yaşar ve Kalaycı Haydar adlı komandolardı bu olayda mavzer kullanıldı.

Yusuf adlı gencin kurşunlanmasının sorumluları Ali Erdal, Mehmet Çermeli ve Mehmet Şerbet adlı komandolardı.

Ulubey'de bir ev kurşunlandı. Bu olayın faili olan komandolar Hüseyin, Bülbül, İzzet Kahraman ve Şeref Albayrak'dı.

Ali Erdal, Ramazan Uzer adlı komandolar tarafından, Yavuz adlı bir gencin evi kurşunlandı.

Mustafa Evcil ve Harun adlı komandolar tarafından Yıldıztepe'de bir fotoğrafçı kurşunlandı.

Süleyman Azıtepe'nin evini iki kez kurşunlayanlar ve İsmet Kol adlı yurttaşın evini dinamitleyenler Mehmet Çermeli ve arkadaşlarıydı.

26. Durakta oturan Halim Ulusoy'un ve Şevket Kartal'ın evlerini kurşunlayanlar, Hasan Yılmaz ve Turan Akpınar adlı komandolardı.

Önder Açık hava sineması arkasında,İsmet adlı ADMMA öğrencisi öldürüldü. Olayın failleri halen bulunamadı

Bütün bu sayılan olaylarda yer alan ve ETKO ile ilişkileri olduğu bilinen Mehmet Çermeli, Mamak Askeri Cezaevinde tutuklu bulunuyor. Durmuş Ay, Ali Erdal, Enver Sarı adlı komandolar ise serbest bırakıldılar. Bunların yeniden sorgulanmaları birçok olayı aydınlatacaktır.

20 Haziran 1979'da Ali Erdal ve arkadaşları Kekeç Ali isimli genci tabanca ile ağır yaraladılar

Yukarıdaki eylemlerde adı geçen komandolardan büyük bir kısmı Ulubey Nokta durağında, Çağlayan ve Kızılcahamam Kıraathanesinde üsleniyorlar. Çoğunluğu ise Selahattin Doğan, polis karakolunun arkasındaki mahallede oturuyor.

açıkça

DOĞAN YURDAKUL

Revizyonizmin zayıf halkası

Doğu Berlin'deki İsmail Bilen ve onun Türkiye'deki borazanı Politika gazetesi, bir buçuk yıldır faaliyetlerine teorik temel aldıkları bir broşürü,neden birdenbire reddettiler?

Neden "bize ait değildir, İngiltere'deki sol oportünistlere aittir" diyerek işin içinden sıyrılmaya çalıştılar?

"Emperyalizmin Zayıf Halkası Türkiye" adlı broşür, Rus uşaklarının Türkiye'de uyguladıkları siyaseti gizlemeden, açık seçik yazıyordu da ondan.

Bu broşürün sayfaları arasında gelişi güzel göz gezdirmek bile bunu anlamaya yetiyor. Broşürden birkaç alıntı yaparak sergileyelim:

"TKP Genel Sekreteri İ. Bilen yoldaş daha 1977 başında parti konferansı kapanış konuşmasında tutulacak yolu göstermişti. Gerçekten tarihsel konuşmada Bilen yoldaş, şöyle demişti: "Barikata zorluyorlar bizi. Bizim savaşımız kan ve ateş içinden geçiyor... Savaşacağız..Örgüt kuracağız. Kuruyoruz." (Emperyalizmin Zayıf Halkası Türkiye" broşüşü, sayfa 122)

Aynı sayfadan:

"TKP Merkez Komitesi de 5 Ekim 1978 tarihli bildirisiyle partinin tutumunu, tutacağı yolu halkımıza açıkladı".. Faşist teröre karşı can güvenliğini sağlamak, demokratik hakları korumak görevini işçi sınıfımız, halkımız kendisi üstlenecek, bunun için örgütlenecek, yeni savaş örgütleri kuracaktır."

"Böylesi örgütlenmeler bu nedenle, yalnız savunma değil, aynı zamanda faşizme ve bu yıkılası düzene yönelmiş *saldırı* görevini üstlenmiştir."

Saldırı kelimesinin de altını kendileri çizmişler!

Türkiye'de halkın yaka silktiği ve artık mücadeleye girişmeye başladığı anarşi konusunda ise bakınız,TKP'nin broşürü ne diyor:

"Anarşiyi durdurun çığlıkları, küçük burjuva pasifistinin olaylar karşısındaki şaşkınlığından başka birşey değildir."

"Anarşi, devrimci durumun kendini günlük yaşamda belli edişidir. Devrimci durumu böylesi kargaşalık, 'anarşi', toz duman olarak anlamayanlar, devrimi nasıl anlayacaklar?" (Aynı broşür, sayfa 106-107)

Broşür, MHP'nin kapatılması konusunda ise şunları söylüyordu:

"İktidar, MHP'yi kapatsa (ki o zaman en az bir o kadar da devrimci örgütü kapatacak demektir, uygulaması bunu gösteriyor) Ertesi gün başka vurucu güçler çıkıverir."

Bütün bunlar TKP'nin, Türkiye'nin dışından Türkiye'ye bakarak geliştirdiği görüşlerdi. "Savaş örgütleri kuracağız, saldıracağız, anarşi durmasın, MHP kapatılmasın vb."

Moskova'daki Brejnev, rüyasında Türkiye'yi simit gibi kolayca yenebilecek zayıf bir halka olarak görmüş. Şunu bir yorumla diye İ. Bilen'e göndermiş. Doğu Berlin'deki İsmail Bilen de bu hayalin teorisini yapıp, Brejnev'in rüyasındaki simidi ısırmaya kalkışmış.

İkisi de Türkiye halkının demir leblebi olduğunu unutmuşlar. İ. Bilen halkayı ısırmaya kalkıp dişlerini kırınca, iki yıldır bütün söylediklerinin tersini bağırmaya başlamış: "Savaş örgütleri kurmuyoruz, saldırmıyoruz.anarşi durdurulsun, MHP kapatılsın." Böylece herkesi kandırdığını sanmış.

Birçok "zayıf" halkalardan oluşmuş revizyonist bir zincir var. Zincirin başındaki Behice Boran yanına dönüp, İsmail Bilen'e "sol oportünist" diyor. Bilen korkuyla silahlarını paltosunun altına saklamaya çalışırken, yanına dönüp İngiltere'dekilere "sol oportünist"diyor. İngiltere'dekiler de yanlarına dönüyor, Dev-Sol gibilere bakıyor, onlara birşey demeye gönlü elvermiyor. Geri dönüyor, İ. Bilen'e "sağ oportünist" diyor. İ. Bilen geriye dönüyor, Behice Boran'a "sağ oportünist" diyor. Behice Boran yanına dönüyor, kimseyi göremeyince tekrar geri dönüp, İ. Bilen'e "sol oportünist" diyor.

Bu zincirin her halkasının birbirini suçlamasının nedeni, her halkanın Rus uşağı olması. Anlaşamadıkları konu ise, Brejnev'in emirlerinin nasıl uygulanacağı, rüyalarının nasıl yorumlanacağı.

Bu olaydan sonra gerçek bir zayıf halka bütün çıplaklığıyla sırıtıyor:

"Revizyonizmin zayıf halkası Rus uşaklığıdır."

TAGAD Toplantısında konuşan

Oflaz:" Kurtuluş, Üçüncü Dünya Ülkelerinin dayanışmasındadır"

ANKARA (ÖZEL)

Tarihi Günleri Anma Derneği (TAGAD) Danışma Meclisine seçilen gazetemiz yazarlarından Lütfü Oflaz, önceki gün TAGAD'ın Ankara'da yapılan toplantısında bir konuşma yaptı.

Konuşmasında süper devletlerin hegemonya mücadelesine değinen Oflaz, kurtuluşun Üçüncü Dünya ülkelerinin dayanışmasında olduğunu söyledi.

Bir milyarlık İslam dünyasıyla dayanışmayı ve yaklaşan hicreti kutlamayı amaçlayan TAGAD'ın toplantısına, çok sayıda ilim adamı ve İslam Örgütleri temsilcileri katıldı.

Ayrıca toplantıya bazı bakanlar, parti genel başkanları ve İslami örgütler başarı mesajlarını ilettiler.

TAGAD Basın Bürosundan bildirildiğine göre, toplantıda alınan kararlar önümüzdeki günlerde kamuoyuna açıklanacak

Balıkesir' de su anlaşmazlığı nedeniyle iki köy halkı çatıştı: 2 ölü, 30 yaralı

BALIKESİR (THA)

Balıkesir'in İvrindi İlçesinde, dün iki köy halkı arasında su sorunu yüzünden çatışma çıktı. Çatışma sonucunda biri kadın diğeri erkek olmak üzere iki kişi öldü, biri ağır 30 kişi de yaralandı.

İvrindi'nin Küçükfındıklı ve Ali Keçeler köyleri arasında dün saat 12.00 sıralarında çıkan çatışmaya hemen hemen bütün köylüler katıldı. Çatışmada Ali Keçeler köyünün muhtarının oğlu Hamza Çelik (18) ile Küçükfındıklı köyü muhtarının gelini Ayşe Erkek tabanca kurşunlarıyla vurularak öldüler. Biri ağır olmak üzere 30 kişi de yaralandı.

Küçükfındıklı ve Ali Keçeler köyleri arasında su anlaşmazlığı nedeniyle çıkan çatışmanın daha geniş boyutlara ulaşmaması için bölgede sıkı güvenlik önlemlerinin alındığı öğrenildi.

YORUM

"Her ne pahasına olursa olsun ihracat" mı?

Nevzat Işıltan

Türkiye'de son zamanlarda oldukça kabul gören bir görüş var: "Her ne pahasına olursa olsun ihracat yapalım, böylece döviz kazanarak ihtiyaç duyduğumuz ithalatı yapabiliriz"

Dünya Bankası uzmanları tarafından çeşitli toplantılarda öne sürülen bu görüş, özellikle hükümet çevrelerinde ve büyük sanayici çevrelerinde döviz darboğazına tek çözüm olarak gösteriliyor.

İhracat, bugün Türkiye halkının ihtiyacı olan malların üretimi için gerçekten gerekli. Fakat ithalata dayalı ihracat, Türkiye'ye döviz kazandıracağı yerde, daha çok döviz kaybettiriyor. Bir yandan da kazanılan dövizler, halkın ihtiyaçlarını karşılamak yerine, acil olmayan çeşitli malların ithalinde kullanılarak çar çur ediliyor.

Sonuçta, ya üretim geriliyor veya yetersiz kalıyor, yeni iş alanları açılmıyor, işsizlik sorunu büyüyor. Ya da zeytinyağında olduğu gibi halkın tüketiminden kısılarak, acil tüketim malları sıkıntısına ve karaborsasına yol açılıyor.

Bu yanlış ihracat politikasını daha iyi gösterebilmek için birkaç çarpıcı örnek vermek istiyoruz:

Bugün Türkiye'de zeytinyağı yok. Halk zeytinyağı bulamıyor, bulsa da karaborsadan çok yüksek fiyatlar ödeyerek satın almak zorunda. Bu arada hükümet de zeytinyağı fiyatlarına yüzde 45 oranında zam yaptı.

Elektrik üretiminde kullandığı jenaratörleri, Caterpillar iş makinalarını bunların yedek parçalarını Çukurova Holding adlı şirket ithal eder. Döviz olmayınca bu ithalat durdu. İthalat durup, mal gelmeyince ticaret olmuyor. Ticaret olmayınca kâr da olmuyor tabi. Bunun için bu şirket 16 bin ton zeytinyağını piyasadan topluyor. İhraç ediyor. Yılda 130 bin ton yağın ithal edildiği Türkiye'de bu büyük bir rakam. Çukurova, üstelik bu ihracattan dolayı Başbakanlıktan ve Ticaret Bakanlığından takdirname alıyor.

Bir başka örnek de otomotiv sanayi ile televizyon, buzdolabı gibi dayanıklı tüketim malları sanayiinden verilebilir.

Yine üretim için gerekli dövizi temin etmek için sanayi malları ihracına başlandı. 1978 yılında bir Murat otomobilin fiaytı 200 bin lira civarındaydı. Bir otomobilin yapımı için 5 bin dolar tutarında parça ithal etmek gerekiyordu. Otomobiller 3 bin dolardan ihraç edildi. Otomotiv sanayicilerinin döviz ihtiyacını karşılamak için halkın 2 bin dolarına el kondu. Bugün aynı otomobilin fiyatı 500 bin liraya çıktı.

Buzdolabında da aynı durum sözkonusu. İç piyasada 10 bin lira olan buzdolabı 190 dolara veya 4750 liraya ihraç edildi. Oysa bir buzdolabının üretimi için gereken döviz veya ithal malı hammaddenin bedeli 190 doların iki katına yakın. Sonuçta buzdolabı 25 bin liraya satılmaya başlandı.

Örnekleri çoğaltmak mümkün.

Evet, bu yolla döviz kazanılabilir, dövize dayalı ekonominin çarkları dönebilir, ithalat yapılabilir. Fakat ne pahasına? Halkın cebinden daha çok para alınmasına, enflasyonun gün geçtikçe artması, üretimin gerilemesi, iş alanlarının açılmaması ve işsizlik sorununun büyümesi pahasına.

Siyasi partilerin delege listeleri dün askıya çıkarıldı

ANKARA (ÖZEL)

Siyasi partilerin 2 Eylülde yapacakları aday yoklamalarıyla ilgili delege listeleri, dün askıya çıkarıldı.

Delege listeleri İlçe Seçim Kurulları Başkanları ve ilgili siyasi partilerin İlçe Yönetim Kurulu Başkanlıklarının kapılarına asılacak ve 12 ağustos pazar günü saat 17'ye kadar askıda kalacak.

Delege listelerine yalnız askıda kaldığı süre içerisinde itiraz edilebilecek. Listeler kesin şeklini 16 Ağustosta alacak.

Türk-İş Teşkilatlandırma Sekreteri Orhan Erçelik:

"TOPLUMSAL ANLAŞMA İPTAL EDİLEBİLİR"

ADANA(AA)

Türk-İş Teşkilatlandırma Genel Sekreteri Orhan Erçelik Toplumsal Anlaşmanın yeniden gözden geçirileceğini ve belki de iptal edilebileceğini söyledi.

Orhan Erçelik "Kamu kesiminde görevli bazı üst düzeydeki yöneticilerin, Türk-İş'e bağlı sendikalara ve bu sendikaların üyeleri işçilere farklı davrandıklarını" belirterek bu yöneticilerin tutumunun Toplumsal Anlaşmanın yeniden gözden geçirilmesine ve hatta iptal edilmesine yol açabilecek boyutlara ulaştığını bildirdi.

Orhan Erçelik Çukurova Gazeteciler Cemiyeti'nde düzenlediği basın toplantısında devamla şöyle dedi:

"Toplumsal Anlaşmanın bir bölümünde de, ekonomik istikrara ulaşmada etken olacağı düşüncesiyle bir dönem içinde işyeri ve işkolu esaslarına göre ayrı sözleşmeler yapılmaması öngörülmüştür.

"Gerek yürürlükte bulunan 275 sayılı yasa açısından geçersizliği ve gerekse son bir buçuk yıl içinde gerçekleşen anormal fiyat hareketleri bu temenniye uygun hareket etmeye olanak tanımamaktadır."

Trafosu, direkleri tamam. Elektrik vermek o kadar zor mu?

Dört sene önce kurulan trafo ve direklere hala elektrik verilmedi

● Güzeltepe halkı, başvurularına cevap alamayınca çareyi kaçak elektrikte buldu

İSMAİL BÜYÜKBAŞ
(İSTANBUL)

1973'te kurulan Alibeyköy, Güzeltepe Mahallesinde beşyüzün üstünde ev altı seneden beri kaçak elektrik ve gaz lambasıyla aydınlanıyor. Sayısız başvuruya rağmen 1975'te yapılan trafo ve direklere hâlâ elektrik verilmedi.

Kendileriyle görüştüğümüz mahalle sakinleri: "Alibeyköy Belediyesine bağlıyız. Fakat bize İETT'ye gidin diyorlar. İETT'ye de gittik, ta Deniz Baykal'a kadar da gittik. Bir sonuç alamadık. Elektrik verilmeyecek idiyse neden o kadar masraf yapıp başımıza heykel gibi trafoyu, direkleri diktiler? Dört senedir böyle hepsi çürüyüp gidiyor. Bakın hep kaçak cereyan çekiyoruz. Yazık. Devlete de yazık, çektiğimize de yazık. Başımızdakilerin kafalarını buraya çevirip ilgilenmelerini istiyoruz" dediler.

Kemerburgaz belediye seçimini CHP adayı Mehmet Kuban kazandı

İSMAİL BÜYÜKBAŞ
(İSTANBUL)

Kemerburgaz'da eski AP Belediye Başkanı Kemal İpek'in ölümüyle boşalan Belediye Başkanlığını dün yapılan seçimle CHP adayı Mehmet Kuban kazandı. 1900 seçmenin katıldığı oylamada, CHP adayı Mehmet Kuban 780 oy alırken, AP adayı Necat Kocacık da 567 oy aldı.

MEHMET KUBAN

Olaysız geçen seçimleri iki taraftan da çok sayıda senatör, milletvekili ve belediye başkanları izledi.

Seçimle ilgili görüştüğümüz CHP adayı Mehmet Kuban şunları söyledi.

"1972'de belediye kuruldu. 1972'den bu yana AP başkanlık yapıyor. Bu süre içinde halka hizmet götürülmedi. Kemerburgaz köyü büyük ve köklü, sorunlarla karşı karşıyadır. Biz bu sorunları parti ayrımı gözetmeksizin köyümüzde yaşayan 7 bin civarında halka dayanarak çözmeye çalışacağız. Aynı zamanda köyümüzün bir özelliği olan hangi partiye oy verirse versin gerek seçim zamanı olsun, gerekse diğer zamanlarda aynı kahvede ve aynı semtte karşılıklı saygı ve sevgiyi sağlamışızdır. Fakat AP'nin şemsiyesine sığınan MHP'liler, dışarıdan gelerek halkı tedirgin etmeye çalışıyor. AP'lilerin yaptığı toplantılarda, dışarıdan gelen MHP'lilerin slogan atarak halkı tedirgin ettiklerini gördük."

Kotil, Macaristan' la anlaşma yapıp döndü

İSTANBUL (THA)

İstanbul Belediye Başkanı Aytekin Kotil, otobüs alımı ile ilgili olarak birkaç gün önce gittiği Macaristan'dan anlaşma yaparak geri döndü.

Macar firmasının 160 körüklü, 390 normal olmak üzere 550 otobüs yapacağını kaydeden Başkan Kotil, otobüslerin ekim ayından itibaren gelmeye başlayacağını, mart ayında ise 550 otobüsün tamamının teslim edileceğini belirtti.

BAYINDIRLIK BAKANLIĞI KARAYOLLARI GENEL MÜDÜRLÜĞÜ
1. BÖLGE MÜDÜRLÜĞÜNDEN

Aşağıda tahmini bedeli, ihale gün ve saati,geçici teminatı ve belge müracaat son günü yazılı iş, 2490 sayılı kanunun 41. maddesi gereğince açık eksiltme usülü ile eksiltmeye konmuştur. Eksiltmesi Bölge İdare Binasında Eksiltme Komisyonunca yapılacaktır. Bu işe ait eksiltme dosyası İstanbul' Küçükyalı'da 1. Bölge Müdürlüğünde görülebilir.

İsteklilerin en geç belge müracaat son günü saat 17.30'a kadar Bölge Müdürlüğü veya ilgili Şantiyeye müracaatla kira ile Müdürlüğümüz emrinde çalıştıracakları taşıtları Bölge Müdürlüğünde veya Müdürlüğün göstereceği yerlerde muayene ettirerek bu işlere ait yeterlik belgesı almaları lazımdır. İhaleye gireceklerin yeterlik belgeleri ile birlikte geçici teminat (Teminat Banka Mektubu ise, selahiyetli kişilerin imzaları tastikli olacak ve banka limiti yazılacak,) aslı veya noterden tastikli 1979 yılı Ticaret ve Sanayi Odası vesikası, esnaf belgesi veya şoförler cemiyetinden belge, vekaleten ihaleye gireceklerin vekaletnamelerini, istekli bir ortaklık olduğu takdirde bu belgelerine ilaveten Şirketin imza sirküleri veya vekaletnamesini ve Şirketin birinci ilanımızdan sonra alınmış hali faaliyet belgelerini ihale saatine kadar Komisyon Başkanlığına vererek açık eksiltmeye iştirak edebilirler.

NOT: (Taşıt 1967 model (dahil) den eski olmayıp, ticari ruhsatı haiz ve ihaleye giren şahsın olacaktır.)

İŞİN CİNSİ	Tahmini Bed. TL.	Geçici Tem. TL.	İhale Günü ve Saati	Belge Müracaat Son Günü
Trafik Şefliği, Karayolları 1. Bölge Müdürlüğü yollarında "Yol Çizgi" işinde görevli personelin nakli için 1 adet 9 kişilik taşıt kiralanması	200.000.-	6.000.-	22 AĞUSTOS 1979 ÇARŞAMBA 15.-	17.8.1979

Basın: 18886-787

6. sayıda

- Partimiz, Cinayet Örgütlerinin Önünde Boyun Eğmez!
- Türkiye İşçi Köylü Partisi' nin Önerdiği Milli Birlik Hükümeti Programı
- Milli Birlik Hükümeti Üzerine
- Gün Zileli
  Yeni Parti Örgütleri Kurmaya Hız Verelim!
  Partiye Çok Sayıda Yeni Üye Kazanalım!
- Çin-ABD İlişkileri Ve Tayvan Sorunu
- 1965-1970 Arasında Mao Zedung' un Ve Çu Enlay' ın Dünya Durumuna Bakışları
- TİKP' den Haberler
  "Amerikan U-2 Uçaklarına Ve Rusya' ya Teslimiyete Hayır" Kampanyasının Kısa Bir Değerlendirilmesi

Genel Dağıtım: TOR-DA Hamam Sok. No. 5 Cağaloğlu/İSTANBUL
Yurt dışı dağıtım: ORIENT VERLAG Sophien Str. 47 D-6000 FRANKFURT M-90

Türkiye
TÜRKİYE İŞÇİ KÖYLÜ PARTİSİ MERKEZ ORGANI
Gerçeği
20 TL
ÇIKTI

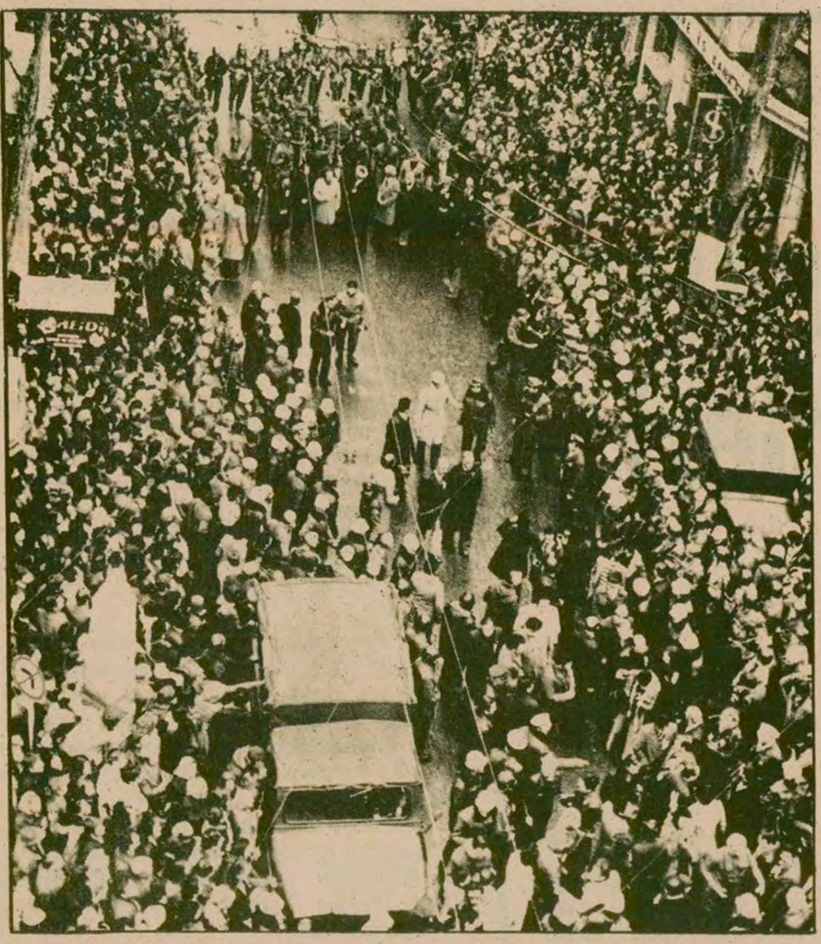

Abdi İpekçi'nin cenaze töreninin görüntüleri de "Terör" adlı önemli yapımda yer aldı.

TV'de halk teröre karşı mücadeleye çağrıldı

29 Temmuz Pazar günü, sokağa çıkma yasağı sürerken TV ekranlarına, program dışı önemli bir yapım çıkarıldı. "TERÖR" adını taşıyan bu kısa metrajlı program, TV'nin ülkemizde süregiden terör olaylarına karşı hazırladığı en tutarlı yapımlardan biri olarak takdir topladı.

Sacit Onan'ın sunduğu program, her türlü şiddet ve teröre karşı kararlı bir tavır alıyordu. Son aylarda ülkemizi kasıp kavuran anarşi olaylarından örnekler sunarak başlayan programda Doğan Öz'ün, Bedri Karafakıoğlu'nun, Bedrettin Cömert'in, Abdi İpekçi'nin cenaze törenlerinden canlı görüntüler sunuldu. Gazete manşetleriyle devlet içindeki karanlık güçlerin rollerinin de vurgulandığı yapımda, terörün, anarşinin yalnızca devlete değil, basına, aydınlara, tüm halka yönelik olduğu belirtildi. Polis ve jandarmayı, güvenlik kuvvetlerini hedef alan şiddet olaylarından da örnekler sunularak, anarşinin kargaşalığın bugün esas olarak demokrasiyi ortadan kaldırmaya yönelik olduğu vurgulandı. Programın önemli yönlerinden biri, halkı kurşunlayanların halkla birleşemeyeceği fikrini açık olarak ortaya koymasıydı. Böylece sahte solcu grupların da eleştirisi yapılmış oluyordu.

"Terör" adlı yapımın en önemli yanı ise şiddet olaylarına karşı örgütlü olsun, olmasın, tüm halkın mücadele etmesi, gücü oranında seferber olması gereğinin belirtilmesiydi. Program yapımcıları yurttaşlardan bu olaylar karşısında sorumluluk duymalarını ve karşılaştıkları terör olaylarından güvenlik kuvvetlerini haberdar etmelerini istediler. Teröre karşı mücadelenin kitlelerle olacağını vurguladılar. Program, tüm toplumu ilgilendiren bu önemli olgu karşısında insanlara cesaret ve mücadele azmi veren olumlu bir ruh taşıyordu. Özellikle büyük cenaze yürüyüşleri yapıtta etkili bir biçimde kullanılmıştı.

"Terör"ü, yılgınlığa karşı mücadeleyi savunan anlayışıyla, halkın demokrasi mücadelesine katkıda bulunan, ağırbaşlı, olgun, önemli bir yapıt olarak karşılıyor ve yapımcılarını kutluyoruz. TV'nin demokrasi ve özgürlük mücadelesinde sorumluluk duyan böylesi güncel konulu yapımlara daha çok yönelmesini ve kamuoyu oluşturma yönündeki görevini daha etkili bir biçimde yerine getirmesini diliyoruz.

TRT seçimlere kadar özel programlar yapacak

TRT'nin seçim gününe kadar, iki aylık süre içinde seçimlerle ilgili konularda özel programlar yapacağı açıklandı.

TRT Haber Merkezince hazırlanacak olan programların TV'de 20.30 haber bülteninde, radyoda Ramazan sonuna kadar 21.00'de, Ramazandan sonra 19.00 haberleri içerisinde verileceği bildirildi.

TRT Haber Merkezince hazırlanacak olan seçim programları, siyasi parti kavramı, partilerin Türk siyasi hayatındaki yeri, seçimlerin önemi, seçimlere ilgi göstermenin gerekliliği, seçimlere ilgi göstermenin yurttaşlık görevi olduğu, seçim takviminde yer alan konular, seçme ve seçilme hakları ve seçim sistemleri gibi konuları içeriyor.

"Orman" yayına hazır

Orhan Asena'nın özgün senaryosundan Tuncer Necmioğlu'nun filme aktardığı "Orman" adlı iki bölümlük yapıt, yayına hazır hale getirildi.

"Orman" ve "Amansızlar" bölüm başlıklarıyla yayına hazırlanan filmin özgün müziğini Timur Selçuk yaptı. Başrollerde devlet ve özel tiyatroların sanatçıları rol aldılar. Öte yandan çekimine başlayalı bir yıl olmasına karşın yapıtta görev alan sanatçıların ücretlerini hâlâ alamadıkları öğrenildi.

"Orman"ın önümüzdeki aylarda ekrana gelmesi bekleniyor.

HALK TİYATROSU

EŞEĞİN GÖLGESİ

(MÜZİKLİ GÜLDÜRÜ)

Yazan: HALDUN TANER

Yöneten: Mert Egemen

Müzik: Ahmet Önel

8 AĞUSTOSTAN 28 AĞUSTOSA dek her gün 21.00'de ANKARA-DA GENÇLİK PARKI AÇIK HAVA TİYATROSUNDA (MUHSİN ERTUĞRUL TİYATROSU). OYUNA EK OLARAK 20.15'de HALK OZANLARI

TV'de savurganlık bir türlü önlenemiyor

ANKARA (ÖZEL)

Hükümetin sürekli uyarılarına karşılık savurganlığın en büyüklerinden biri de TRT'de yapılıyor. TRT'nin sahip olduğu her stüdyoda çalışmalar yapıldığında yaklaşık 1 dakikalık sürede 60 bin lira harcandığı saptandı. Yabancı filmlerin Türkçeye çevrilmesinde de her gün binlerce kağıt harcanmakta, filmler alabildiğine başıboş bir şekilde kullanılmaktadır. TRT'nin film savurganlığı yüzünden renkli film darlığı çekildiği bildiriliyor. Eğer yanlış harcamalar sürerse siyah-beyaz filmin de kısa süre sonra biteceği belirtiliyor.

KURUM YETKİLİLERİNİ BULMAK ZOR

TRT Daire Başkanlığı da dahil birçok yetkilinin yıllık izinde olmaları yüzünden tüm işlerin aksadığı gözlemlenmektedir. Örneğin yetkililer olmadığı için sözleşmeler masalar üzerinde bekletiliyor. Bu konumunda bir şube müdürünün en az iki müdürlüğe vekalet ettiği görülüyor.

TV'de bu hafta

7 Ağustos Salı

19.30— ÇEVRE KORUNMASI: Akdeniz'in temiz tutulması için alınan önlemler ve 1976 yılında Birleşmiş Devletlerin çatısı altında imzalanan Akdeniz'i temiz tutma anlaşması anlatılıyor.
20.03— MERHABA: Ağustos ayında yapılması gereken zirai mücadele ve ağustos ayı zirai mücadele takvimi anlatılıyor. Köy Avukatı adlı bölümde taşınmaz mallarda sınır ve sınıra tecavüz konu ediliyor.
21.15— GECEMİZ
21.45— TV'DE TÜRK SİNEMASI: Yönetmenliğini Oksal Pekmezoğlu'nun yaptığı "İntizar" adlı film yayınlanacak.

8 Ağustos Çarşamba

19.30— FAS'TAN MÜZİK
20.02— BİR KONU BİR KONUK: Kısa bir süre önce kabul edilen Organ Nakli Yasasından sonra yapılan böbrek ameliyatları dolayısıyla, organ nakli üzerine Doç. Dr. Mehmet Haberal ile bir söyleşi yer alıyor.
21.15— GECEMİZ:
21.45— MEDDAH: Tekin Akmansoy Meddah türünde değişik tipler canlandırıyor.

9 Ağustos Perşembe

20.01— KARAGÖZ: Programda "Yazıcı" adlı Karagöz oyunu sergileniyor.
21.30— GECEMİZ
22.30— BAYAN COLUMBO (KUKLALAR)

10 Ağustos Cuma

19.30— EVİMİZ: Evde yapılan yağlıboya ile ilgili gerekli bilgiler veriliyor.
20.00— MEHTER: Mehter müziği tarihi süreç içinde tanıtılıyor.
21.15— GECEMİZ
22.00— TV'DE SİNEMA: Yönetmenliğini Compton Bennet'in yaptığı "7. Tül" adlı film yayınlanacak. Başrollerini James Mason ile Ann Todd'ın paylaştıkları film kadınlara karşı kompleksleri olan bir erkekle bunalımlı bir kızın aşkını konu ediniyor.

11 Ağustos Cumartesi

18.15— UZAY YOLU (Eflatun'un Üvey Çocukları)
19.00— BALKAN ATLETİZM ŞAMPİYONASI: 10-13 Ağustos tarihleri arasında Atina'da yapılacak olan Balkan Atletizm Şampiyonasından görüntüler ekrana getirilecek.
21.15— SEYAHATNAME: Dizinin 3. bölümünde daha önceki bölümlerde izlediğimiz grup İstanbul'da dolaşmaya devam eder.
22.00— ZAMAN ZAMAN İÇİNDE

12 Ağustos Pazar

Nejat Uygur'un Meddah gösterisi pazar akşamı

17.05— LOREL-HARDİ
17.30— TATİL SİNEMASI: (Orada Ayakta Durma). Ron Vindston'un yönettiği bir İngiliz filmi.
19.58— YEŞİL TÜRBE
21.15— GECEMİZ: Nejat Uygur'un Meddahı, Nilgün Atılgan, kısa bir güldürü, Meral Zeren, Kazım Okan ve bir müzikli güldürü programın bölümlerini oluşturuyor.
22.15— BUGÜNÜN KADINI HELEN
23.15— ATLETİZM: Atina'daki Balkan Oyunlarından naklen yayın.

Avrupa Atletizm Şampiyonasının son gününde

Çekişme az, dereceler düşüktü

- **Rekortmen Coe 800 metrede yine birinci 1.47.27**

Avrupa Atletizm Şampiyonası dün yapılan müsabakalarla sona erdi. Derecelerin hayli düşük olduğu şampiyonada dünya rekortmeni İngiliz Sebastian Coe yarışı, düşük bir tempoda koştu ve son 100 metrede yaptığı atakla rahat bir şekilde birinci oldu. Coe'nin 800 metredeki derecesi 1.47.27

Günün diğer yarışmalarında elde edilen sonuçlar şöyle:

100 metre bayanlar engelli yarışında ilk 50 metreye önde giren dünya rekortmeni Grazyna Rabsztyn Sovyet Anısımova'ya geçildi. Birinci olan Anısımova'nın derecesi 12.76.

Bayanlar yüksek atlama da ise dünya rekortmeni Sara Simeoni 1.94'te kaldı. Yarışmayı 1.99'u geçen Doğu Alman Ackerman kazandı.

1500 metrede, derecenin düşük olmasına karşılık çekişmeli bir yarış vardı. Yılın en iyi derecesine sahip olan Romen Marasescu bu yarışta ancak üçüncü olabildi. Birinciliği 4.03.13'lük derecesi ile Bulgar Petrova aldı.

3000 metre engelli yarışını ise İtalyan Scarıezzını 8.22.74'lük derecesi ile kazandı. Scarıezzını son metrelerde zorlanmadı ve ipi rahat bir şekilde göğüsledi.

200 metre bayanlar yarışında Sovyet Kondraseva 22.37'lik derecesi ile birinci oldu.

Erkekler disk atma yarışını Doğu Alman Schmidt 66.76 ile kazandı.

110 metre engellide ise birinciliği 13.46 ile Doğu Alman Tomken aldı.

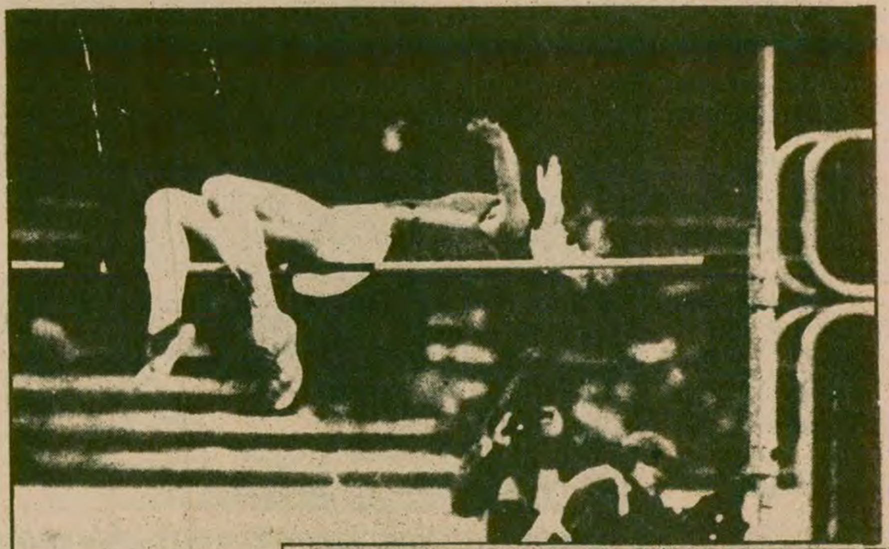

Yüksek atlamada dünya rekortmeni Simeoni 1.94'te kalırken Ackerman 1.99 ile birinci oldu. Simeoni (üstte) bir yarışta atlayışını yaparken. Düşük tempoda götürdüğü yarışı 1.47.27 ile kazanan dünya rekortmeni İngiliz Sebastian Joe (yanda).

Balkan Gençler Yüzme Şampiyonasında

Sadri Özün 2. gümüş madalyasını kazandı

Balkan Gençler Yüzme Şampiyonası Bulgaristan'ın başkenti Sofya'da sona erdi. Şampiyonanın son gününde 400 metre karışık erkekler yarışında Sadri Özün 4.59.68 ile ikinci olarak gümüş madalya kazandı. Sadri Özün bu derecesi ile gençler Türkiye rekorunu da kırdı. 400 metre karışık erkekler yarışında birinciliği 4.57.73 ile Romen Milka kazanırken aynı yarışta Türk yüzücülerinden Gökhan Aktaroğlu 5.21.08 ile 8. oldu.

400 metre karışık kızlar yarışının finalinde Bulgar Bogonilova 5.12.50 ile Balkan gençler rekorunun sahibi oldu. 400 metre karışık kızlar yarışına Türk yüzücüsü katılmadı.

800 metre serbest kızlarda Sebla Tanık 10.16.85 ile 8. olurken, Yunanistan şampiyonadaki tek altın madalyasını bu dalda kazandı. Yunanlı El Mari Dodomi 9.20.29 ile Balkan gençler rekorunu kırarak 1. oldu.

200 metre sırtüstü erkeklerde Sadri Özün 2.21.91 ile 6. oldu. Bu yarışta birinciliği kazanan Yugoslav Kosmiran 2.12.08'lik derecesi ile Balkan gençler rekorunu elde etti.

Yarışmalarda 2. gümüş madalyasını kazanan Sadri Özün bir yarışta.

Türkiye Gençler Su Topu Şampiyonasında birinci olan İstanbul Yüzme İhtisas takımı kaptanı Bahri (ortada), ikinci olan Galatasaray takımı kaptanı Cemal (sağda) ve üçüncü olan Adana Tenis Dağcılık takımı kaptanı (solda) kupalarını alırken.

Büyüklerde birinci olan İstanbul Yüzme İhtisas takımı kaptanı Feridun (ortada), ikinci olan Muhafızgücü takımı kaptanı (sağda) ve üçüncü olan Galatasaray takımı kaptanı oğuz (solda) kupalarını alırken.

1979 Türkiye Su Topu Liginde

İstanbul Yüzme İhtisas, Büyüklerde ve Gençlerde şampiyon oldu

İSTANBUL (ÖZEL)

Türkiye Su Topu Şampiyonası dün Kınalıada Havuzunda yapılan karşılaşmalarla sona erdi. Büyükler ve gençlerde İstanbul Yüzme İhtisas birinci, büyüklerde, Muhafızgücü ikinci, Galatasaray üçüncü ve gençlerde Galatasaray ikinci, Adana Tenis Dağcılık üçüncü olurken, büyüklerde Kınalıada Su Sporları, gençlerde ise Antalya küme düştüler.

Hiç yenilgi almadan şampiyon olan İstanbul Yüzme İhtisas Büyük takımı ve ikinci olan Muhafızgücü takımları önümüzdeki aylarda yapılacak olan Avrupa Şampiyon Kulüpler Turnuvasında Türkiye'yi temsil edecekler.

Her iki devrenin oynandığı Kınalıada Havuzunda şampiyonanın son gününe kadar dostluk havası vardı. Kınalıada takımının küme düşmesiyle bu hava bozuldu. Kınalıada ODTÜ'yü 2-1 yenince averaj düşüklüğünden küme düştü. Eğer Kınalıada ODTÜ'yü 4-1 yenseydi küme düşmeyecekti. Bu duruma sinirlenen bir Kınalıada taraftarı maçın baş hakemi Mithat Hantal'a "haksız" karar verdiği gerekçesiyle saldırdı ve kavga başladı. Kavga fazla büyümeden hakem ve iyi niyetli taraftarlarca önlendi. Tüm seyirci ve sporcular bu haksız ve spor ahlakına uymayan saldırıyı kınadılar.

Şampiyonanın son gününde yapılan müsabakaların teknik sonuçları şöyle:

Büyüklerde: Muhafızgücü 9-Galatasaray 8, ODTÜ 1-Kınalıada 2, Adalar SSK 5-İYİ 13;

Gençlerde: Adana Tenis Dağcılık 9-Karşıyaka 4, Antalya 3-Galatasaray 15, Adalar SSK 0 İYİ 6.

Açılış töreninde sporcuların taşıdığı "Spor üretim için" pankartı.

Şampiyon İYİ büyük takım

İzmirspor Spor Okulu öğrencileri

Açılış töreninde "spor üretim için" pankartını taşıdılar

İZMİR (ÖZEL)

İzmirspor geleneksel spor sezonu spor okulu öğrencilerinin amatör dalların sporcularının ve profesyonel takımın katıldığı bir törenle Alsancak Stadında açıldı.

Açılış töreninde 1300 spor okulu öğrencisinin Dünya Çocuk Yılı nedeniyle oluşturduğu tablolar jimnastik ve folklor gösterileri taraftarlarca ilgi ile izlendi.

Başkan Ölçer açılış konuşmasında İzmirspor'un kitleye dönük çalışmalarını anlattı ve şöyle dedi:

"Amacımız belli bir kitleye değil, sporun tüm insanlara ve kitleye ulaşmasıdır. Sporu gençliğe kaba kuvvet aracı olarak değil eğitim ve öğretim için götüreceğiz."

Daha sonra tören, spor okulu öğrencilerinin, kulübün amacını belirleyen "Spor için eğitim, spor üretim için" yazılı pankartları taşımasıyla sona erdi.

MEHMET ATABERK NURİ ÇOLAKOĞLU
Kamboçya Gezi Notları
SAVAŞAN KAMBOÇYA
50 Lira
AYDINLIK YAYINLARI
Genel Dağıtım: TÜR—DA
Hamam Sokak, No. 4
Cağaloğlu - İstanbul

"TKP' nin Sesi...

(Baştarafı 1. Sayfada)

Temmuz tarihli yayınında şunlar ileri sürüldü: "Sermayenin en tekelci, en işbirlikçi, vurguncu kesimlerinin faşizme nasıl arka çıktıkları, onun palazlanmasında nasıl rol oynadıkları, Vehbi Koçların Amerika'daki hükümet devirme planlarından anlaşılıyor. Gebze'de ortaya çıkan gerçekler, halkımızın can düşmanlarının,vurguncu kapitalistlerin, faşist katillerin eline nasıl silah verildiğini gösteriyor. Bu sermaye sahiplerinin arasında Pekin ajanı Nuri Çolakoğlu'nun yer alması hiç de şaşırtıcı değil. Perinçekçi Aydınlık gazetesinin yöneticisi de CIA'nın silah kaçakçılığı şebekesinin içinde yerini alıyor... Faşist Türkeş, gangster dünyası, kaçakçı Gazanfer Bilge, Maocu ve Perinçekçi Nuri Çolakoğlu, MİT ajanı Vali İbrahim, CIA ile İsrail gizli servisleri. İşte halkın karşısına dikilen iğrenç çete budur."

Aynı yayında Ankara'daki Mısır Elçiliğine yapılan baskında kullanılan silahların nereden sağlandığı konusunda da şunlar iddia edildi: "Soruşturmanın derinleştirilmesinden sonra, Mısır Elçiliğini basan dört gerillanın, MHP'li Hacı Faruk Erdem'in evinde iki gün kaldığı saptanmış, sarı plakalı Mercedes arabanın gerillalara MHP'li Erdem tarafından sağlandığı ortaya çıkmıştır. Bütün bunların ortaya çıkmasıyla, Gebze yöresinde silah kaçakçılığının MHP'li Hacı Faruk Erdem, Geb-San patronu Yaşar Yamak, Metalurji işkolunda da etkinlik gösteren Çolakoğlu işyerinin sahibi, aynı zamanda Maocu Aydınlık Gazetesi yöneticisi ve finansman kaynağı olan Nuri Çolakoğlu, tarafından düzenlendiği de açığa çıkmıştır."

TKP'nin son iddiaları, Jivkov'un Antalya'ya gelişi sırasında gazetemizin Bulgaristan'dan Türkiye'ye sokulan silahlar konusunda yaptığı yayına atıfta bulunularak 29 Temmuz günkü yayında şöyle tekrarlandı:

"Gebze'de yakalanan kaçakçı Geb-San patronları, bir başka patronla kaçakçılığı örgütlüyorlardı. Kim bu patron? Bu patron alışılmış bir patron değildi. Adı Nuri Çolakoğlu. Çolakoğlu aynı zamanda Aydınlık gazetesinin Ankara yöneticisi. Bilindiği gibi Aydınlık gazetesi son zamanlarda özellikle Bulgaristan Devlet Başkanı Komünist Partisi Genel Sekreteri Todor Jivkov yoldaşın Türkiye'yi ziyareti öncesinde ve sonrasında yaptığı yayınlarda kaçakçılık işlerine Bulgaristan'ı bulaştırmak böylece sosyalist ülkelere düşmanlık aşılamak için yoğun bir yayına geçmiştir. Daha önce de Sovyetler Birliği'ne karşı aynı yayın ve iftiralarla saldırıyordu.

"Nuri'nin faşist MHP ve CIA'nın adamlarıyla birlikte silah kaçakçılığını örgütlediği ortaya çıkınca Aydınlık'ın yayınlarının bütün hikmeti de böylelikle ortaya çıkmış oldu."

TKP, böylece öteden beri gazetemize karşı yürüttüğü karalama kampanyasına yeni bir yalan daha eklemiş oldu. Son dönemde Sovyetler'in ve Bulgaristan'ın iç kargaşalığı artırmak için Türkiye'ye silah sızdırma olaylarının ortaya çıkmasıyla birlikte TKP, telaşla gazetemizi silah kaçakçılığıyla ilişkide gösterme çabası içine girdi.

Hilvan' da Apocular...

(Baştarafı 1. Sayfada)

dirdiğine göre, Hilvan'ın Haik, Kap ve Kaymaç köylerine Diyarbakır Seyyar Jandarma Komando Bölüğü, Urfa İl Jandarma Alay Komutanlığına bağlı birlikler ve Urfa Tugayına ait birliklerle Urfa'dan 500 polis gönderildi. Güvenlik kuvvetleri bu üç köyde geniş çaplı bir arama yaptılar. Güvenlik kuvvetlerinin bölgeye varışından hemen sonra Apocuların Haik, Kap ve Kaymaç köylerine baskın düzenlediklerine ilişkin ihbarlar yapıldı. Daha sonra güvenlik kuvvetleri ile Apocu çete arasında çıkan silahlı çatışmada bir Apocunun daha öldürüldüğü öne sürüldü. Ancak bu kişinin ismi henüz açıklanmadı. Çatışmalar sırasında 5 Apocunun da yaralanarak Diyarbakır Tıp Fakültesi Hastanesine kaldırıldıkları bildirildi.

PAYDAŞ VE BUCAK'IN KÖYLERİ DE ARANDI

Olayların güvenlik kuvvetlerince bastırılmasından sonra, aralarında AP Urfa Milletvekili M. Celal Bucak ve CHP Urfa Milletvekili Celal Paydaş'ın köylerinin de bulunduğu bazı köylerde aramalar yapıldı. Aramalar sonucunda 2 adet G-1 otomatik tüfek, 5 adet Klaşinkof, 16 adet tabanca, 4 adet dürbün ile üç binin üzerinde mermi bulundu.

Öte yandan, çatışma sırasında ölen Apocu Şevket Yavaş saat 21.00' de toprağa verildi. Bölgeden gelen en son haberlere göre, aramalar üzerine paniğe kapılan Apocular arasındaki çelişkilerin daha da arttığı ve Apocuların kendi aralarında çatışmaya başladıkları bildiriliyor.

KİMLİKLERİ BELİRLENENLER

Olaylarla ilgili olarak gözaltına alınan 11 kişiden 9'unun kimliği şöyle: Ramazan Bozkoyun, Mahmut Zengin, Nuri Akar, Şevket Çelik, Hıdır Korkmaz, Hasan Korkmaz, Sefer Korkmaz, Abdullah Altıngeyik, Hasan Gürkan ve Zeynep Polat.

Yetkililer olaylarla ilgili soruşturmanın sürdüğünü bu arada Hilvan ve bu ilçeye bağlı köylerde geniş operasyonların yapıldığını bildirdiler.

APOCULARIN SİVEREK'TEKİ SALDIRILARI

2 Ağustos gecesi, Apocular bir kahvenin önünde duran, içinde polislerin de bulunduğu bir polis arabasını ellerinde otomatik silahlarla çevirerek rehin aldılar. Kahvede herkesin gözü önünde meydana gelen olay sırasında Apocular polislerin bir kısmını rehin aldılar, bir kısmını serbest bıraktılar. Bir süre sonra rehin aldıkları polisleri de serbest bırakan Apocular, arabayı kurşunladıktan sonra kaçtılar.

2 Ağustos sabahı,Siverek'te Apocuların saldırıları sonucu bir yurttaş daha öldü. Verilen bilgilere göre, Mehmet Bucak'ın yakınlarından olan bir kişi can güvenliği olmadığından evine gidebilmek için Bucaklardan yardım istedi. Bunun üzerine Bucaklar bu kişinin yanına adam verdiler. Ancak Apoculardan bir grup bu kişilerin yolunu keserek ateş açtılar. Açılan ateş sırasında Bucak'ın adamlarından birinin daha öldürüldüğü bildirildi..

Öte yandan aynı akşam Apocuların askerlere giriştikleri saldırı sırasında da bir bekçi ile bir erin daha yaralandığı öğrenildi.

Bir gün içinde Siverek'te birçok saldırı olayına girişen Apocuların Sıkıyönetim meydan okudukları görülüyor. Apocuların giriştikleri zorbalıklardan yurttaşların büyük tedirginlik duyduklari ve Siverek'te esnafın akşam saat 19.00'dan sonra dükkanlarını kapatıp evlerine çekildikleri, şehri bir sessizliğin sardığı belirtiliyor.

Öte yandan Bucakların fazla hareket kaabiliyeti olmadığı gerekçesiyle Siverek çapında Apoculara karşı bir misille-

Anarşinin bir...

(Baştarafı 1. Sayfada)

konusundaki beyanlarında bir değişiklik söz konusu değildir. MSP bir tarafı suçlayıp bir tarafı mazur görmüyor" dedi.

Şevket Kazan, Yankı Dergisinin, MHP'nin kapatılması ile ilgili bir sorusuna verdiği cevapta ise şunları söyledi:

"Bu partinin bir itham ile karşı karşıya olduğu bir gerçektir. Bunu kim takip edecek? Bunun mahkemece tespit edilmesi gerekir. Adli merciler, bunu tayin ve tespit edecek. Bu tayin ve tespit yapıldıktan sonra, zaten o parti hakkında gerekli işlem yapılacak."

MSP Genel Başkan Yardımcısı Kazan, Milli Güvenlik Kurulu tarafından yapılan açıklamayı da eleştirerek, bu açıklamanın yetersiz ve taraflı bir açıklama olduğunu iddia etti. Kazan bu konuda da şöyle dedi:

"Milli Güvenlik Kurulu'nun açıklamasında, Türkiye'de anarşik olaylara karışanların yakalanmasının vatandaşı memnun ettiği kaydediliyor. Vatandaş da güvenlik ve memnuniyet sadece canilerin yakalanması ile doğmaz. Vatandaş da bu güven cinayetlerin önlenmesi ile doğar."

Kazan, Milli Güvenlik Kurulu'nun bu açıklamasının "millete teselli vermekten başka bir netice sağlayamayacağını" öne sürerek, hükümet tarafından yanlış ve yanlı bilgiler verildiği için, kuruldan böyle tek yanlı açıklamaların çıktığını da sözlerine ekledi.

Yalanların ve saldırıların ardındaki gerçek

(Baştarafı 1. Sayfada)

yı satarak parasını gazetemize bağışladım. Ne yazık ki başka bir şeyim yoktu. Olsa onları da Aydınlık'a vermek benim için büyük bir mutluluk ve onur kaynağı olurdu.

2-Gebze'deki metalurji fabrikasının sahibi olduğum: Evet, Gebze'de bir Metalurji fabrikası vardır. Adı Çolakoğlu Metalurji fabrikasıdır. Sahibi amcamdır ve amcamın oğlunun adı da Nuri Çolakoğlu'dur. İşte TKP, her zamanki gibi hiç bir araştırma yapmadan, inceleme yapmadan, sadece yalanlara yaslanarak yaptığı yayınında, herşeyi birbirine karıştırmakta ve kafasını bir duvardan öbürüne çarpmakta.

Ayrıca şunu da hemen belirteyim ki, ne Çolakoğlu Metalurji fabrikasının, ne sahiplerinin ne de adaşım ve amcamın oğlu Nuri Çolakoğlu'nun silah kaçakcılığıyla ya da karanlık işlerle bir ilgisi yoktur.

3-Geriye kalan safsataya, TKP'nin kafasında kurduğu "çete" ye gelince... Türkiye'de aklıbaşında olan hiç bir kişiyi Aydınlık'ın MHP, Türkeş, gangsterler, kaçakçılar, CIA, MİT, İsrail gizli servisleri ile ilişkisi olduğuna inandıramazsınız. Buna inandıramayacağınız için de bütün diğer yalanlarınız gibi, bu da boşta kalmaya mahkumdur.

Türkiye'de bugün bütün emekçiler, bütün yurtseverler, Aydınlık'ın saydığımız bütün bu karanlık güçlere, bunların yanısıra ayrıca sizin temsil ettiğiniz KGB'nin yurt içinde ve dışındaki masallarına karşı en kararlı mücadeleyi verdiğini görmekte bunu her gün Aydınlık'tan okumaktadır.

Zaten halkla MHP arasındaki çelişmelerin keskinleştiği her yerde, iki örgüt karşı karşıya mücadele etmektedir. TİKP ve MHP. Bunun en son örneği de Kahramanmaraş olayları ve duruşmasıdır. . Hergün'e baktığımızda, onun da tıpkı "TKP" gibi TİKP ve Aydınlık'ı başdüşman aldığı açıkça görülür.

TKP bu yayınla bütün bu saldırıların nedenini de ortaya koyuyor. İpe sapa gelmez yalanlar, alçakca iftiralarla saldırmasının nedeni, Rusya'nın Türkiye'deki iç savaş kışkırtıcılığını,yıkıcılığını, onun uşağı Bulgaristan yöneticilerinin aracılığı ile Türkiye'de yürüttüğü haince faaliyetleri Aydınlık'ın ortaya çıkarmasıdır. Bu Moskova'nın borazanlarını son derece rahatsız etmiş.

Bu nedenle de azgınca saldırıya geçiyorlar ve yalanları peşpeşe diziyorlar.

Arkadaşımız Doğan Yurdakul geçen gün sütununda TKP'lilerin "ajitasyon" anlayışını ortaya koyan bir yazı yazmıştı. O yazıyı okumuş olanlar, daha önce KGB hakkında yayınladığımız yazı dizisinde KGB içinde yalan haber yaratmakla görevli bir dairenin de bulunduğunu açıkladığımızı hatırlayanlar, "TKP'nin Sesi"nde yer alan bu yalanların kaynağını teşhis etmekte zorluk çekmeyeceklerdir.

Yalan ortadadır, yalancılarla birlikte. Ve bu yalanlar onları çökmekten, güçlerini dağılmaktan kurtaramayacaktır. İşte bu saldırganlığın bir akıl hastalığı düzeyine yükselmesine yol açan da budur.

Mehmet Ardıç...

(Baştarafı 1. Sayfada)

köyü nüfusuna kayıtlı bulunan Mehmet Ardıç, 24 Aralık 1978 pazar günü İsadivanlı Mahallesi ve Şeker apartmanı katliamına öncülük edip, Ejder Danagüden ve Doğan Güngördük ile birlikte Kemal Özdemir'i öldürdüler. Hamo Ardıç olaylar içerisinde topladığı kalabalığa önderlik edip, İsadivanlı Mahallesi ve Şeker Apartmanını otomatik tüfekle taradı, Alevi evlerini ateşe verirken güvenlik kuvvetleri tarafından bastırılıp suçüstü yakalanmıştı.

K. Maraş katliamını tertipliyen MHP'liler olaylar içerisinde ellerindeki suç aletleriyle birlikte yakalanıp adalet önüne çıkarılınca, kendilerinin hiç bir olayla ilişkilerinin bulunmadığını ellerindeki silahları müzeye götürürken iftira işkence sonucu kendilerine suç yükletilmeye çalışıldığını ileri sürdüler. Yine MHP'li tertipçiler, olaylar sürerken kendilerinin evlerinden dışarı çıkmadıklarını ve "mışıl mışıl" uyuduklarını söylemişlerdi.

MHP'Lİ HAMONUN KATLİAMDAKİ ROLÜ

Mehmet Ardıç 24 Aralık 1978 pazar günü sabahleyin İsadivanlı Mahallesi camisinde toplanan köylü kalabalığının başına geçerek mahalledeki Alevi evlerine karşı saldırıya geçirdi. Toplanan köylü kalabalığını saldırıya süren Hamo, elindeki eğri şarjörlü otomatik tüfekle Alevi yurttaşlardan Ali Kılıçoğlu, İbrahim Ergüder ve Kemal Özdemir'in evlerine ateş açtı. Buradaki Alevi yurttaşların kapıları önünde "Komünist Aleviler dışarıya çıkın, hepinizi öldüreceğiz" diye bağırıp, sık sık kalabalığa hitaben, "Ne duruyorsunuz, bomba atın, dinamit atın, elinize ne geçerse atın" diyerek tahrik etti. Hamo Ardıç'ın bu tahriki sonucu mahallede bulunan Alevi evleri tamamen ateşe verilip, eşyalar yağmalandı.

HAMO'YU KURTARMA FALİYETİ

Evler yanar, insanlar ölür ve katliamcılar faaliyetlerini sürdürürlerken, ikindi üzeri güvenlik kuvvetleri katliamcıları bastırıp bir grubu ele geçirdi. Yakalanan grup içinde Hamo Ardıç da bulunuyordu. Ancak, katliamın kurmaylarından Dr. Çetin Diker devlet içindeki MHP'lilerin yardımıyla Hamo Ardıç'ı serbest bıraktırmıştı. Buna karşın Hamo Ardıç katletmeye çalıştığı yurttaşların şikayeti sonucu yeniden yakalanıp tutuklanmıştı.

Apocular

(Baştarafı 1. Sayfada)

kılığında girmiştir.

Apocular denen cinayet çetesi, yalnız başına bir it güruhu, bir başıbozuk takımı değildir. Bu çetenin yaptıkları işlerde,Türkeş'in devlet içindeki suç ortaklarının, en gerici güçlerin damgasını bulabilirsiniz.

Eylemlerini inceleyiniz, bunlar silahlarının namlularını daima halka yöneltmişlerdir. Kimi zaman aşiret kavgasının aletidirler, kimi yerde bir toprak ağasının silahşörü olmuşlardır. Öldürdükleri insanlar, ya halktandır, ya da kendi içlerinden. Sürekli olarak halk içinde kargaşalık çıkarmakta ve doğudaki MHP görevini üstlenerek halkı zaptü rapt altında tutmaya hizmet etmektedirler. Bazı faşist unsurlar, "Son Türk devletinin bütünlüğünü korumak" paravanası arkasında böyle bir örgütü de kullanmaktadırlar.

Apocuların, devletin istihbarat ve polis örgütüne yuvalanmış olan Türkeş'in suç ortakları tarafından kışkırtıldığını ve korunduğunu gösteren çeşitli olaylar vardır. Apocular gibi başıbozuk bir çetenin iki-üç kışkırtıcı tarafından istendiği yönde hareket ettirilmesi pek zor olmasa gerekir.

Tercüman gazetesi, Apocular için "Kızıl çete" diyor. Tabii onlar için Apocuları devrimci göstermek kadar "kârlı" bir iş yok. Fakat ne gariptir ki, bu çete, Tercüman gazetesinin de içli dışlı olduğu devlet içindeki Türkeşler tarafından kışkırtılmaktadır. Bir taşla iki kuş vurmak diye buna denir. Hem halkı baskı altında tutmak için zaptiyelik yaptır, hem de "kızıl" diyerek devrimcileri halkın gözünden düşürmede kullan.

Ne var ki, provokasyon örgütleri, yapıları gereği çoğu zaman kontroldan çıkarlar. Apocu çeteler de bugün birer serseri mayın haline gelmişlerdir. Nerde, ne zaman, kime çarpacakları belli değildir. Türkeşlerin, devlet içindeki suç ortaklarının or[illegible]ğı bu may[illegible], Rusya'nın beşinci kolları da kullanmaya çalışıyorlar. Öyle ya, hazır bir cinayet çetesi, Moskova'nın doğudaki bölücülük faaliyetlerine karşı çıkan devrimcilerin üzerlerine sürmek için biçilmiş kaftan.

Apocular, Güneydoğu'daki MHP'dir. Diyarbakır yöresine bozkurt olarak giremeyen Türkeş, Apocu kılığında girmiştir. Apocu çetelerin işlediği cinayetlerin ortaya çıkarılması yetmeyecektir. Bu çetenin arkasında kimlerin bulunduğu da aydınlatılmalıdır.

Tüm ...

(Baştarafı 1. Sayfada)

yokluğunun giderilmesi ve eczanelerin varlıklarını sürdürebilmeleri için gerekli düzenlemeler yapılmazsa Eczacı Odalarının üyelerinin onayı ile eczaneleri sürekli kapatma eylemine gideceklerini söyledi.

Eylemin amacının vatandaşı sıkıntıya sokmak olmadığını belirten İbrahim Çetinkaya enflasyon ve ekonomik şartların eczacıların varlığını tehdit eden boyutlara vardığını açıkladı.

İzmir ...

(Baştarafı 1. Sayfada)

önce Bakanlar Kurulu tarafından 2 kez ertelendiği için Belediye Başkanı İhsan Alyanak, sözleşmeyi imzalayıncaya kadar devam edecek. Elektrik ve havagazı işletmeleri dışındaki 6 bin 300 kişiyi kapsayan grevin aşamalı olarak yürütüleceği ve fuarın tamamen kapatılacağı bildirildi. Genel-İş Sendikası İzmir Bölge Temsilcisi Zeki Merdol İzmir halkının sağlık, cenaze ve diğer acil işleri için tedbir alındığını açıkladı.

Kürt Ağalar...

(Baştarafı 1. Sayfada)

nor ağa olduğu, ayrıca Cihangir, Ahmet, Tahir ağaların da etkili Kürt ağaları arasında yer aldığı bildiriliyor

Merkezi hükümetle yapılan görüşmelerden kesin sonuç alınmamasının nedenlerinden biri olarak ağaların bölgenin hakimiyetini Tahran'a bırakmak istememesi gösteriliyor.

Merkezi hükümetin Kürtlerin yaşadığı bölgelerde askeri karakollar kurmak istemesi üzerine çatışmalar başlamıştı. Merkezi hükümet, uçakların da desteğiyle bölgeye müdahale etmiş, ancak Kürtler hükümet askerlerini geri çekilmek zorunda bırakmıştı. Hatırlanacağı üzere 88 İran askeri çarpışmalar üzerine Türkiye'ye sığınmak zorunda kalmıştı. Bu arada olaylar sonunda Hakkari civarındaki Türkiye-İran Esendere sınır kapısına sığınan iki tank halen burada bekliyor.

Merkezi hükümetle yapılan çarpışmaların başını esas olarak Senor ağaya bağlı Kürt kuvvetlerinin çektiği ifade ediliyor. Senor ağaya bağlı kuvvetlerin aynı zamanda bölgedeki diğer etkili ağalardan Cihangir, Ahmet ve Tahir ağaları "hükümetle işbirliği yaptığı" gerekçesiyle rehin aldıkları ancak daha sonra bu ağaların hükümetle çarpışmayı kabul etmeleri üzerine serbest bıraktıkları ve birlikte çarpıştıkları haber veriliyor.

Bu arada hükümete karşı çarpışanların Barzani ve Talabani'ye bağlı kuvvetlerin değil, daha çok Senor ağa ve diğer Kürt ağalarına bağlı güçlerin olduğu ileri sürülüyor.

Öte yandan bölgedeki bazı siyasi çevreler, çarpışmaların durmasında başlıca iki etkenin rol oynadığını ileri sürüyorlar.

Bunlardan biri, Tahran hükümetinin Kürtlerin dini lideri Şeyh İzzeddin Hüseyni ile yapılan görüşmelerde Kürtlerin bazı isteklerini kabul etmesidir. Diğerinin ise, devrik Şah zamanında Kürtlere çeşitli ülkelerce gönderilen ancak Şah tarafından alıkoyulan silah ve cephanenin Kürtlere iadesidir.Homeyni'nin Kürtlere iade etme ye söz verdiği iddia edilen silahların henüz gelmemesi yüzünden durumun gerginliğini koruduğu ileri sürülüyor.

Bu arada çarpışmalar sırasında özellikle Mesut Barzani'nin silahlar gelene kadar merkezi hükümetle büyük ve sürekli çarpışmaya girmemeyi benimsediği bildiriliyor.

TCDD ile...

(Baştarafı 1. Sayfada)

laşmazlığı çözümleyemeyen Uzlaştırma Kurulu 15 günlük yasal süresi dolduğu için hazırladığı raporu sendikaya ve işverene iletti

Afganistan' da bir kışlada Moskova yanlıları ile muhalifler çarpışıyor

İSLAMABAD

Afganistan'ın başkenti Kabil yakınındaki Bala-Hisar kışlası civarında yoğun çarpışmaların olduğu, otomatik silah, top atışları ve Sovyet yapısı helikopterlerden atılan roketlerin seslerinin uzaklardan duyulduğu belirtildi.

İslamabad'daki diplomatik kaynaklar 5 Ağustos sabahından itibaren çarpışmaların başladığını ve giderek yoğunlaştığını bildirdiler.

Yüksek Askeri...

(Baştarafı 1. Sayfada)

Ayrıca kadrosuzluk nedeniyle emekliye ayrılacak olan yüksek rütbeli subaylar da belirlendi.

Yüksek Askeri Şura yasasına göre, Şura kararları 26 Ağustosta resmen açıklanana kadar yayınlanamıyor. Tayin ve terfiler de 30 Ağustosta yürürlüğe girecek.

Çiftçi için ikinci...

(Baştarafı 1. Sayfada)

Yedi TİP üyesi genci öldürmekten sanık olan İbrahim Çiftçi, Ahmet Ercüment Gedikli, Duran Demirkıran, Ömer Yavuz Hacıömeroğlu, Abidin Şahiner, Mehmet Kundakçı, Kadir Temir, Ömer Özcan ile aranmakta olan Abdullah Cadlı, Halil Kırcı, Mahmut Korkmaz, Bünyamin Adanalı ve Önal Osman Ağaoğlu hakkında 30 Askeri Savcılıkça TCK'nun 149/2 maddesinin uygulanması istenildi.

İddianamenin İbrahim Çiftçi ile ilgili bölümünde Bahçelievler'deki evde Latif Can, Salih Gevenci, Efraim Ezgin, Osman Nuri Uzunlar ve Hürcan Gürsel adlı TİP üyesi gençlerin sözkonusu komandolar tarafından öldürülüş şekillerine yer veriliyor.

---

tv de Bugün

19.00 HABERLER
19.05 OYNAMAK İSTİYORUM
19.49 İFTARA DOĞRU
20.04 DOSTLUK ÜZERİNE: Sunullah Arısoy'un sunduğu Yunus Emre adlı programın bu bölümünde, Yunus Emre'nin yaşam felsefesi insanlık üzerine görüşleri. ve ölümüne kadar olan yaşantısı konu ediliyor. Programda Zülfü Livaneli ve Ruhi Su'nun sesinden Yunus Emre.nin birer ilahisi görüntüleniyor.
20.15 SPOR
20.30 HABERLER
21.15 GECEMİZ: Ayhan Ahıskal ve Taner Akkakçe Karagöz ve Hacivat'ı modernize ederek s sunuculuk yapıyorlar. Uyum-77 saz grubundan oyun havaları bölümünden sonra yönetmenliğini Zeki Alpan'ın yaptığı "Değirmencinin Kızları" adlı eski seyirlik oyunlarımızdan bir örnek ekrana geliyor. Programda ayrıca Selçuk Ural, Nurten İnnap ve Kevser Tanrıkutda yer alıyor.
22.15 AŞAĞIDAKİLER YUKARDAKİLER: (7. bölüm) Bu bölümde yeni hizmetçi Mary'nin sorunları konu ediliyor.
23.00 HABERLER

RADYO

TRT 1

05.00 Açılış
05.05 Türküler ve Oyun Havaları
07.30 HABERLER
07.40 Sabahtan Sabaha
10.10 Arkası Yarın
11.25 Hafif Müzik
11.40 Şarkılar
12.10 Öğle Üzeri
13.00 HABERLER
13.15 Hafif Müzik
15.20 Dünden Bugüne
16.30 Şarkılar Geçidi
17.02 Akşama Doğru
18.10 Çocuk Bahçesi
19.00 HABERLER
21.30 Şarkılar
22.02 Hafif Müzik
22.40 Türküler
23.00 HABERLER
23.10 Beraber ve Solo Şarkılar
23.40 Türküler ve Oyun Havaları
01.00 Kapanış

TRT 2

08.00 Açılış
08.02 Gün Başlıyor
09.00 Olayların İçinden
10.50 Türküler ve Oyun Havaları
12.40 Türküler
13.00 HABERLER
13.30 Olayların İçinden
14.30 Çeşitli Müzik
15.30 Türküler ve Oyun Havaları
16.00 Hafif Müzik
16.20 Arkası Yarın
16.40 Metin Eryürek'ten Türküler
18.50 Hafif Müzik
19.00 HABERLER
20.45 Meryem Ün'den Türküler
22.00 Türküler Geçidi
22.30 Solistler Geçidi
23.00 HABERLER
23.55 Kapanış

TRT 3

07.00 Açılış
07.02 Güne Başlarken
11.00 Öğleye Doğru
12.03 Sizin İçin Seçtiklerimiz
16.00 Oda Müziği
19.00 Akşam Konseri
20.30 Melodiler Geçidi
21.00 Müzik Takvimi
22.06 Gecenin Getirdikleri
24.00 Gece ve Müzik
01.00 Kapanış

İst. PTT'lilerin önderlerinden, Tüm-PTT-DER kurucularından

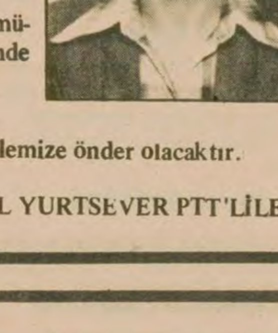

KORKMAZ TALAY

arkadaşımızı ölümünün 1. yıldönümünde saygıyla anıyoruz.

Anısı mücadelemize önder olacaktır.

İSTANBUL YURTSEVER PTT'LİLER

İst. MEM-DER kurucularından, memur mücadelesinin önderlerinden,

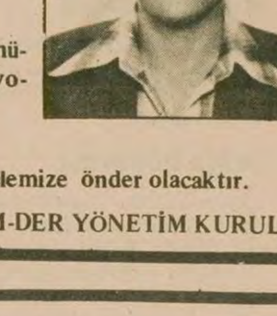

KORKMAZ TALAY'ı

ölümünün 1. yıldönümünde saygıyla anıyoruz.

Anısı mücadelemize önder olacaktır.

İST-MEM-DER YÖNETİM KURULU

DUYURU

Türkiye İşçi Köylü Partisi Van İl Örgütü yeni adresinde çalışmaya başlamıştır. Adres: ŞEREFİYE MAHALLESİ,HASTANE İKİNCİ SOKAK,POLİS KARAKOLU KARŞISI VAN

Dz. Tek. Mlz. Sat. Al. Koms. Başkanı

1- 2 adetbrülör satın alınacaktır.

2- Teklifler en geç 20 Ağustos 1979 Pazartesi günü saat 14.00'e kadar Kasımpaşa'daki Komisyonumuza verilecektir. Belirtilen gün ve saatten sonra verilen teklifler ve postadaki gecikmeler kabul edilmez.

3- Geçici teminatı 4.500.00 TL.sı olup şartnamesi Komisyonumuzda görülebilir.

4-İşbu. ihale 2490 sayılı artırma ve eksiltme kanunu ile 1050 sayılı muhasebei Umumiye Kanuna tabi değildir.

(B: 19125 — 793)

GENÇLİK VE SPOR BAKANLIĞI
(Okuliçi Beden Eğitimi ve Spor Genel Müdürlüğünden)

1- Aşağıda adları keşif bedeli ve geçici teminatı yazılı spor malzemeleri 2490 sayılı yasanın 31. maddesine göre kapalı zarf usulü ile satın alınacaktır.

2- Eksiltme 21 Ağustos 1979 Salı günü saat 13.00 de Genel Müdürlüğümüz 206 nolu odada yapılacaktır.

3- Örnekler çalışma saatlerinde Genel Müdürlüğümüzde görülebilir. Konuya ilişkin şartnamelerin her biri 100 TL. karşılığı Genel Müdürlüğümüzden temin edilebilir.

4- İsteklilerin yasaya uygun şekilde hazırlayacakları teklif mektuplarını ihale saatinden bir saat öncesine dek makbuz karşılığı Genel Müdürlüğümüze vermeleri gerekmektedir.

Postadaki gecikme ve telgrafla başvuru kabul edilmez.
İlan olunur.

Malzemenin Adı:	Adedi:	Muhammen Bedeli:	Geçici Teminatı:
Gülle 2 Kg	1000 Adet	70.000.-TL.	2.100.-TL.
Gülle 3 Kg	800 . "	80.000.-TL.	2.400.-TL.
Gülle 6 Kg	800 "	160.000.-TL.	4.800.-TL.
Cimnastik Minderi	2200 "	13.200.000.-TL.	396.000.-TL.

Basın: 18801—786

Türkiye Emlak Kredi Bankası A.O.Genel Müdürlüğünden

Bankamızın aşağıda keşif bedelleri belirtilen inşaatlarımız Bayındırlık Bakanlığı 1979 yılı birim fiyatları essaları üzerinden, aşağıdaki şartlarla ihaleye konulmuştur.

	Keşif B.	Geçici Tem.	İhale Ta.
1— Bursa-Garajlar Ş. ve konut İnş.	9.856.287.58	308.000.—	9.8.1979
2— Maltepe Şb. ve konut inşatı	25.076.737.13	764.500.—	9.8.1979.—
3— Turgutlu Şb. ve konut "	7.366.734.05	233.000.—	9.8.1979

4— Eksiltme dosyasında belirtildiği gibi inşaat betonarme demir bedeli Bankaca yatırılacaktır.

5— Senelere sari fiyat uygulaması 7/15765 sayılı kararname esaslarına göre yapılacaktır.

6— Kati teminatın yarısı sözleşme anında alınacak bakiyesi ara hakedişlerden tamamlanacaktır.

7- Birim fiat ekli listesi dışındaki sair inşaat malzemelerine de gerektiğinde ihzarat ödenebilecektir.

8— Eksiltmeler belirtilen tarihde saat 16.00 da yapılacağından teklif zarfları eksiltme dosyasındaki eksiltme şartlarına göre hazırlanarak aynı günde saat 14.00'e kadar Genel Müdürlüğümüz Haerleşme Müdürlüğüne verilmiş veya gelmiş bulunmaları şarttır. Postadaki gecikmeleler kabul edilmez.

9— Yukarda isimleri bildirilen inşaatlarımızın ihalesine iştirak edecekler en az keşif bedeli kadar İ. Bayındırlık Bakanlığı "B" gurubu Müteahhitlik karnesi, ayrıca 1979 yılı ticaret odası vizesine havi belge ve Banka referans mektubu ibraz edecek ve bu işleri yaptırdıklarına dair iş bitirme belgeleri ile beraber engeç ihale tarihinden 3 gün önce mesai saati sonuna kadar yeterlik belgesi için baş vurulması gerekmektedir.

10— İştirak belgelerinin verilip verilmiyeceği ihale tarihinden engeç 1 gün evvel iştirakçiler tarafından Bankamızın İnşaat ve Proje Müdürlüğünden öğrenilecektir, ve belge alınacaktır.

11— İşlere ait ihale dosyası Genel Müdürlüğümüz İnşaat ve Proje Müdürlüğümüzden 1000.—TL. mukabilinde temin edilebileceği gibi inşaatların bulunduğu Bursa-Garajlar ve Turgutlu Şubelerimizden temin edilebilecektir.

Bankamız 2490 sayılı yasaya tabii değildir.

(Basın: 18599- 790

Aydınlık
BAYAŞ Basın-Yayın A.Ş. adına sahibi ve Genel Yönetmeni
ORAL ÇALIŞLAR

Yazıişleri Müdürü: MEHMET ATABERK
Haber ve Makalelerden Sorumlu Müdür: S. AYDOĞAN BÜYÜKÖZDEN
Müessese Müdürü: O. GÜRHAN ERTÜR

Adres: Nuruosmaniye Cad. 3/3 Cağaloğlu - İstanbul
Tel: 26 52 44
İdare Tel: 26 54 37
Dizgi: Aydınlık Ofset Tesisleri
Baskı: İst. GÜNTUR
Dağıtım: GAMEDA

BÜROLAR
ANKARA: Meşrutiyet Cad. 32/8, Kızılay Tel: 25 38 69
İZMİR: Özgüler İşhanı, 452. Sok. 25/3, Konak Tel: 13 10 90 – 25 25 54
ADANA: Atatürk Cad. 113. Sok. Sefer İşhanı, Kat: 3 No:16 Tel: 103 42
TRABZON: Cumhuriyet Mah. Kasım Sok. 27/10 Tel: 39 00

YURTDIŞI BÜROLARI
ALMANYA: Burgstr. 78, 6 Frankfurt /M 60, Tel: 0611 437 595
FRANSA: 95 Rue de la Jonguiere, 75017 Paris
BELÇİKA: 188 rue Josaphat, 1030 Brüxelles, Tel: 64 72 120
İSVEÇ: Gürgün, Duvgrand 5/A, 1 tr. 17236 Sundbyberg, Tel: 08/296 628
HOLLANDA: Bildstr. 53, Utrecht, Tel: 31 47 61
İSVİÇRE: Ch. des Cotes I 1020 Renens, Tel: 34 21 72

ABONE ÜCRETLERİ
Yurtiçi: 3 aylık 450 TL, 6 aylık 900 TL, 1 yıllık 1800 TL
Yurtdışı: 3 aylık 675 TL, 6 aylık 1350 TL, 1 yıllık 2700 TL
Not: Bu ücrete gönderilen ülkeye göre uçak postası ücreti eklenir.

İLAN TARİFESİ
2.4.6. sayfalar (Sütun/snt.) 250 TL
3.5.7. sayfalar (Sütun/snt.) 300 TL
Yayın İlanı (Sütun/snt.) 100 TL
Doğum, Evlenme, Ölüm (5 sütun/snt.) 500 TL
Küçük İlanlar (Kelimesi) 10 TL

22340-498

Apocu katilleri isim isim açıklıyoruz

Doğudaki cinayet şebekesinin iç yüzü

Bucaklara saldırıya kadar uzanan olaylar zinciri

● Bişar Tüysüz, amcasının oğluyla arasındaki arazi anlaşmazlığını çözmek için Apocuların teröründen medet ummaya başlamıştı

● Aşiretlerin barışmaya başlaması CHP-AP yakınlaşmasına yol açtı. Apocular buna tahammül edemezdi

Apocuların Bucaklara saldırmasına varan olaylar zinciri.

Doğuda aşiret kavgalarını, ırkçılığı körükleyerek egemenlik kurmaya çalışıyorlar.

Hilvan'da sürekli olarak bir aşiretin desteğini alıp, başka aşiretlere saldırıyorlar.

Sıkıyönetimin ilanından sonra AP'li ve CHP'li aşiretlerin barışması Apocuları çileden çıkarttı.

'Urfa'da bir köy basıldı: 4 ölü, 7 yaralı''

''AP milletvekili ve ailesi iftar sofrasında tarandı''

'Etnik kavga''

'PKK nedir''

'İntikam: Apocuların hakim olduğu Arabik köyünde taş taş üstünde kalmadı''

''Demirel, Apocular Doğuyu kasıp kavuruyorlar'' dedi.

''Sıkıyönetim, Hilvan olaylarıyla ilgili açıklama yaptı''

Geçen hafta gazetelerin manşetlerinde çıkan bu haberlerle birlikte Apocular adlı eşkiya çetesinin adı tekrar duyuluyordu.

Son bir yıl içinde Doğu ve Güneydoğu bölgesinde aşiret kavgalarını, bölücülüğü körükleyerek çıkan çatışmalardan istifade edip halkın üzerinde teröre dayanan bir egemenlik kurmaya çalışan Apocular, bu kez de Bucak aşiretine saldırmış, üç kişiyi öldürüp, AP Urfa Milletvekili Celal Bucak'ı yaralamışlardı.

Urfa'nın Hilvan İlçesinin halkı yoksuldu. Topraklar ve köyler belli başlı dört aşirete bölünmüştü. Bunların yanında irili ufaklı başka aşiretler de vardı.

Apocular, böyle bir yörede bazen bir aşirete dayanıp çelişkide oldukları aşirete saldırmak, bazen ötekine dayanıp başkasına saldırmak suretiyle Hilvan'a egemen olmayı hedef aldılar.

●Paydaşlara dayanıp Süleymanlılara saldırı

Apocular ilk olarak Paydaş aşireti ile Süleymanlılar aşireti arasındaki çelişkilere dahil oldular.

AP ve MHP eğilimli Süleymanlılar ile CHP'li Paydaşlar arasındaki sürtüşmeler de kan davası şekline dönüşmüş durumdaydı.

Urfa CHP Milletvekili Celal Paydaş, bu durumu gazetemize verdiği demeçte şöyle anlatıyordu:

"Süleymanlılarla aramızda ufak çapta silahlı çatışmalar, ufak çapta bazı olaylar oldu. Ama son zamanlarda adam öldürmeye varacak tarzda hareketler oldu. Karşılıklı birbirimize girdik. Onlar ilk başta bizim akrabalarımızın ve çocuklarımızın yolunu kestiler. Bir kişi öldürüldü. Bizimkiler de onlara karşılık verme yoluna gittiler. Silahlı çatışmaların birinde amcamın oğlu öldürüldü. Bir sefer de Süleymanlılar ileri gelenlerinden biri öldürüldü. Çatışmalar giderek kan davası haline dönüştü." (Aydınlık, Doğuda 15 Grup 30.6.79)

İşte Apocular bu noktada çatışmalara dahil oldular ve Süleymanlılara saldırdılar, sonuç olarak Hilvan'da bir yıl içinde 9'u Süleymanlılardan olmak üzere 14 kişi öldü. Apocular birçok köy baskını yapıp köylüleri birbirine düşürdüler. Hilvan Belediye Başkanını silah zoruyla istifa ettirdiler. O sıralarda Paydaşlara dayanmakta olmasına rağmen, yeni belediye başkanlığı için Paydaşların karşısında bulunan Bucakların adayını desteklediler.

Bu saldırılarda Apocuların başını Mehmet Milli (Eşkiya Pılıng) Hikmet Tüysüz, Kemal Erdoğan, Mehmet Akız, Salih Kangal çekiyordu.

Gerek Süleymanlıların, gerek saldırıya uğrayan ailelerden Şerehamo ailesinin katillerin kimliklerini resmi makamlara bildirmelerine rağmen kimse yakalanamadı.

●Tüysüzlerin desteği

Tüysüzler, Siverek'in geniş ailelerinden biri. Avukat Mehmet Tüysüz aynı zamanda CHP Urfa İl Yöneticilerinden. Paydaşlarla da yakınlıkları var.

Apocular Hilvan'da saldırılara ilk başladıklarında Tüysüzler bu olaylar karşısında kararsız kaldılar. Çünkü Mehmet Tüysüz'ün, amcasının oğlu Bişar Tüysüz'ün karısı vasıtasıyla Bucaklarla akrabalıkları vardı.

Ancak Apocuların ne zaman hangi aşiretten olduklarının belli olmaması ve Süleymanlıları belli ölçüde sindirmiş bulunmaları Bişar Tüysüz'e çekici geliyordu. Amcasının oğlu Bedir Tüysüz ile aralarındaki arazi anlaşmazlığını, Apocuların terörüne dayanarak çözebileceğini düşünüyordu.

Bu arada Tüysüz ailesinin kendi içinde işlenen bir cinayet Bişar Tüysüz'ün Apocularla bağlantı kurmasını sağladı. Adam öldürdüğü için Hilvan'dan kaçan Apoculardan Hikmet Tüysüz, çetesiyle birlikte Bişar Tüysüz'e sığındı. Bişar Apoculara köyünü açtı. Böylece Siverek'in Halebi köyü de Apocular çetesinin karargahlarından ve saldırı üslerinden biri haline gelmiş oldu.

●İftar sofrası saldırısı

Urfa'da sıkıyönetimin ilanından sonra, sıkıyönetim komutanlığının arabuluculuğuyla aşiretler arasında barış yapılmaya başladı. Bir ara Apocularla işbirliği yapmış olan Bucaklar da barıştan yanaydı. Üstelik Süleymanlıların uğradığı kayıplar Bucakları çok rahatsız etmişti. Süleymanlıların şehre bile inemez hale gelmesinden cesaret alan Apocular, "Hilvan'da devlet de, kanun da biziz" demeye başlamışlardı.

Aşiretlerin barışmaya başlaması, ilçede bir CHP—AP yakınlaşmasının doğmaya başlaması da Apocuları çileden çıkarıyordu. Paydaşlarla Süleymanlıların barışmasından sonra Apocular, bu barışı bozmak için Süleymanlılardan iki kişiyi daha öldürdüler. Bu olay bardağı taşıran son damla oldu. Bu kez Bucaklar Apoculara kesin tavır aldı.

İşte geçen hafta toplam altı kişinin ölümüyle sonuçlanan saldırı ve cinayetlere böyle gelindi.

Kırbaşlı köyünde iftar sofrası baskınında: Bucaklardan üç ölü, AP Milletvekili Celal Bucak yaralı, Apoculardan Salih Kangal (Tuncelili Hüseyin) ölü. Arabik köyü baskınında Apocu şeflerden Mehmet Milli'nin (Eşkiya Piling) dayısı Şerif Köylü ve akrabası bir kadın öldü.

Saldırının başını çeken Hacı Ezo'nun oğlu Apocu Mehmet Milli ortada yok.

Bucaklar köyünü basarak sofra başındaki insanlara ateş açtılar. Fotografta Apocuların bastığı evin içi görülüyor.

Kırbaşlı köyü kadınları gözü dönmüşcesine kan döken saldırganları nefretle anıyor.

Yarın:

Bölge bölge Apocuların faaliyetleri

●

Katilleri açıklamaya devam ediyoruz

Apocular nedir. Ne yapar?

HALK arasında tanındıkları isim Apocular. Bu adı, şefleri Abdullah Öcalan'ın kısaltılmış adından alıyorlar.

Kendilerine taktıkları isimler: Apocular kendilerini "Apocu" diye tanıtmıyorlar. Çeşitli yerlerde başka isimler kullanıyorlar:

1— Ulusal Kurtuluş Ordusu (UKO)

2— Kürdistan Devrimcileri

3— Ulusalcılar

4- Kürdistan İşçi Partisi (KKP) Bucaklara saldırdıkları sırada ve Siverek'te halkı Klaşinkoflarla tehdit ederek dağıttıkları en son bildirilerinde bu adı kullandılar.

Apo'yla (Abdullah Öcalan) birlikte Ankara Yüksek Öğrenim Derneği (AYÖD) Yönetim Kurulundan atılan kişiler tarafından kuruldu.

Doğudaki ayrılıkçı gruplar arasında, halkın en çok nefret ettiği grupların başında geleni.

Toprak ağaları, aşiret reisleri ve devlet içindeki gizli cinayet şebekesinin rahatlıkla kullanabildikleri karanlık bir eşkiya çetesi.

Adam öldürme, halka karşı terör uygulama temelinde birleştikleri için etraflarında işsiz güçsüz serseri takımı toplanmakta, bunlar ellerine silah verilerek cinayete sevkedilmektedir. Apocular kendilerine taraftar olarak buldukları çalışan kişileri bile işlerinden çıkararak ellerine silah vermektedir.

Küçük gruplar halinde örgütlenirler. En çok önem verdikleri gruplar "adam öldürme" timleridir. Bunlar kasaba kasaba gezen, 5-6 kişilik profesyonel katillerden oluşan gruplardır.

Gerek bu örgütten ayrılanlar, gerekse örgüt içinde Apo'ya muhalefet edenler, bu çetenin arasında MIT'in soktuğu ajanların cirit attığını, şeflerinden bir çoğunun da kışkırtıcı ajan olduğunu söylemektedirler.

Şeflerinin birçoğunun cinayet suçundan aranmasına ve nerede olduklari bilinmesine rağmen yakalanmamaları, yakalananların bir çoğunun da suçlarının sabit olmasına rağmen serbest bırakılmaları bu söylenenleri doğrulamaktadır. Ayrıca Apocular "Kürtçülük" te en hızlı grup gibi görünmelerine rağmen, şeflerinin çoğunluğu Kürt değildir. Apocuları diğer ayrılıkçı ve bölücü gruplardan ayıran özelliklerden biri de budur.

Aynen MHP'de olduğu gibi "davadan döneni vurun" esasını uygularlar. Kendilerinden ayrılanları veya ayrılma eğilimi gösterenleri "ajan" diye suçlayarak öldürürler, bu yüzden bugüne kadar ondan fazla cinayet işlediler. Son yayınladıkları bildiride de aralarındaki "ajanları öldürmeye devam edeceklerini" açıkladılar. Bu bildiride ayrıca bundan sonra tek tek adam öldürmekten çok, toplu katliamlara girişeceklerini de ilan ettiler.

APO KİMDİR?

Örgütün kurucusu olan ve adını veren Abdullah Öcalan Urfa'nın Halfeti İlçesinde doğdu. Apo 1974'ten sonra kurulan Ankara Yüksek Öğrenim Derneği (AYÖD) Yönetim Kurulunda yer aldı. Dernek içindeki Doğulu gençleri kendi çevresinde toplamaya çalıştığı için derneğin diğer yöneticileri ile arasında çelişme çıktı ve AYÖD'den atıldı.

Çevresinde topladığı, kendileri de AYÖD'den atılan gençlerle grubunu kuran Apo, şiddet eylemlerine 1977 den sonra başladı. Bu dönemde Kontrgerillacılarla ilişkiye geçtiği söylenen Apo'nun 1977'de evlendiği Karakoçanlı Kesire adlı kızın babasının da MIT elemanı olduğu belirtiliyor.

Taraflarına sürekli şiddet ve cinayet fikrini işleyen Abdullah Öcalan bunları seyyar vurucu timler şeklinde gruplandırarak ağır silahlarla donatıyor. Emin yerlerde oturmayı tercih eden Apo, Doğuda pek bulunmuyor. Son günlerde de ortalarda gözükmediği söyleniyor.

Son görüldüğü yer: 11 Temmuz'da Elazığ'daki çete reisiyle İtfaiye Meydanı'ndaki Vatan Otelinde görüşme yaparken görüldü.

Diğer elebaşılar ve katiller

Apocular çetesini Abdullah Öcalan ile birlikte kurmuş olan kişiler:

Ali Haydar Kaytan:

Tunceli'nin Pülümür İlçesinden. Apo'nun Sağ kolu olarak bilinir. Abdullah Öcalan (Apo) ile birlikte SBF'de okumaktayken AYÖD Yönetim Kurulundan atılan gruptan.

Doğu ve Güneydoğu bölgesinde Apocuların işlediği birçok cinayetin örgütleyicisi. Tunceli, Bingöl, Diyarbakır, Urfa ve Elazığ'da faaliyet gösteren çetelerin yöneticilerinden.

Son olarak Tunceli Karagöl köyü muhtarı Hıdır Cecek'in öldürülmesi olayına karıştı.

Kemal Pir:

AYÖD Yönetim Kurulundan atıldıktan sonra Abdullah Öcalan ile birlikte Apocular çetesini kuranlardan.

Karadenizli.

MHP Urfa İlçe Başkanını öldürmek suçundan halen Urfa'da tutuklu. Sıkıyönetimden önce tutuklanmıştı. Davası halen Apocularla birleştirilmiş değil.

Cezaevinde olmasına rağmen dışardaki Apocularla ilişkisini yönetici seviyesinde sürdürüyor.

Haki Kaner:

AYÖD Yönetim Kurulundan atıldıktan sonra Abdullah Öcalan ile birlikte Apocular çetesini kuranlardan, Karadenizli, Ordulu.

Gaziantep'te esrarengiz bir şekilde öldürüldü.

Musa Erdoğan:

Çetenin kurucularından, Tuncelili. Halen Tunceli'de faaliyetini yürütüyor.

Mustafa Karasu:

Çetenin kurucularından. Sivaslı.

Cemil Bayık:

Apo'nun yakın arkadaşlarından ve çetenin kurucularından. Elazığ Keban İlçesi Aşağı Çakmakçı köyünden. Halen Elazığ'daki çete şeflerinden biri.

Adanalı Turan:

Örgütün kurucularından. Adanalı ve Arap asıllı. Babası MHP'nin faal elemanlarından. Adanalı Turan halen çetenin Tunceli'deki yöneticiliği görevini yapıyor.

Şahin Dönmez:

Çetenin Doğu Anadolu sorumlusuydu. Daha önceleri Abdullah Öcalan için "Doğunun Türkeşi" dediği halde, sonradan Apocu oldu.

Tuncelili ve Hacettepe Üniversitesi öğrencisi

Örgütün Malatya sorumlusu Celal Aydın'ı 'davadan döndüğü'' ve Tekoşincilere geçtiği için öldürülmesini planlayıp uygulayanlardan.

Halen Elazığ'da tutuklu.

Zeki Budak:

Lakabı: Ihtiyar. Örgütün silah ve bomba işleriyle uğraşır. Suçları 1 yaralama, 1 soygun, 5 bombalama.

Elazığ'da tutuklu

Hamilli Yıldırım:

Lakabı: Kara. Örgütün Elazığ sorumlularından.

Tuncelili.

Suçları: 5 cinayet, 2 yaralama, 4 soygun, öldürülenlerin arasında bir de 11 yaşında bir kız çocuğu var.

Halen Elazığ'da tutuklu.

Aytekin Tuğluk:

Celal Aydın'ı "Davadan döndüğü için" öldüren gruptan

Elazığ'da tutuklu.

Ali Gündüz

Çetenin Elazığ'daki elemanlarındandı. "Davadan döndüğü için öldürülen" Celal Aydın'ın kafasına kurşun sıkan kişi.

Suçları: 1 cinayet, 1 yaralama, 4 soygun.

Halen Elazığ'da tutuklu.

Rıza Sarıkaya:

Lakabı: Anarşist. Suçları: 1 Cinayet, 3 soygun.

Halen Elazığ'da tutuklu.

Metin Güngöze:

TIKKO'culardan Apoculara geçti. Tunceli, Elazığ ve Erzincan yörelerindeki faaliyetleri yönetiyor. Bu yöredeki ölüm kararları bu kişinin onayından geçiyor.

Her yakalanışında polisin elinden kurtulan, sonra da nasıl kurtulduğuna dair inanılmaz hikayeler anlatan karanlık bir kişi.

Halen Tunceli'nin Haceri ve Çukur köyleri arasında geziyor.

Son olarak Nazimiye'nin Babadağlarının Ziyaret tepesindeki mağaralarda kaldığı görüldü.

Mehmet Milli:

Lakabı: Eşkiya Pılıng. Siverek'in Arabik köyünden, Güçlü Ağalardan Hacı Ezo'nun oğlu. Hilvan'da Süleymanlılar aşiretinden 9 kişinin ölümüyle sonuçlanan saldırıların elebaşısıydı. Çevresine topladığı kişilerden oluşturduğu çete ile köy baskınları yapıyor.

Son olarak Bucak ailesinden üç kişinin ölümüyle sonuçlanan Kırbaşlı köyü baskınında elebaşılık yaptı. Hakkında gıyabi tutuklama kararı bulunmasına rağmen cinayetlerini sürdürüyor.

Salih Kangal:

Lakabı: Tuncelili Hüseyin. Mehmet Milli ile birlikte çeşitli köy baskınlarına katıldı. Kırbaşlı köyü baskınında öldü.

Mehmet Akiz:

Apocuların Hilvan'daki elebaşısı. Bütün saldırıların başında bulunduğu halde serbestçe geziyor.

Hikmet Tüysüz:

Hilvan'daki çatışmalara katılanlardan, bir kişinin katili olmak suçundan aranıyor. Diyarbakır öğretmen Okulu öğrencisi.

Kemal Erdoğan:

Diyarbakır Tıp Fakültesine kayıtlı. Bu ilçedeki saldırıların başını çekti. Ayrıca Suruç İlk Öğretim Müdürünün evinin bombalanmasına katıldı. Hilvan'da Süleymanlılar aşireti ile çatışmalara aktif olarak katıldı.

SEYİT ALP'İN ROMANI

ŞAVK

42

desenler: sevinç altan

Hey rispi Safo, koca bunak. Kendini ne sanırsan da üstüne farz olmayana güç yetiştirmeye çalışırsın

ÖZET

Ararat'tan göçmek zorunda kalan keçerler, Osmanlı Dağıstan Beyin elinde bulunan düzlüğe yerleşirler. Düzlük aslında Türkmene aittir. Dağıstan Bey, Kürtleri Türkmene karşı kullanmayı düşünür. Hacı Osman Beyle dostluk kurar. Kendi kızını ona vermek, Hacı Osman Beyin kızı Kevok'u da kendisine almak niyetindedir. Kevok, başçoban yiğit Memdız'ın nişanlısıdır.

Hacı Osman Bey, Kevok'u Memdız'a "berduş" tur diye vermeyeceğini Rispilerine açıklar. Karısı Hacer Hanımın ve Rispilerin tepkisiyle karşılaşır. Memdız'la Kevok'un arası soğumuştur.

Doğruca varıp damına çekildi. Odaya kapandı, kapıyı ardından dayakladı. Derdini ağıta döktü. Evdekiler şaşırdılar, ne edeceklerini bilemediler. Karşıdan karşıya işaretle Araratlıya haber verdiler. Araratlı ayakları ucunda yürüyerek geldi. Kulak verdiler.

DEDİ: " — Hey rispi Safo, koca bunak. Kendini ne sanırsın da üstüne farz olmayana güç yetirmeye çalışırsın. Çocuk gibi azarlandın işte... İt gibi itibarsız oldun. Mariz yedin. Peki, suç kimin? Koca bunak, ben diyem suç senindir. Bey danışmanı, yalansız, dolansız akıldan. Araratlının töre koruyucusu. Gel halleşek, halimiz nedir akla soralım. Akıl halimizi ayan beyan etsin. Akıl der ki: Belin bükülmüş, dizin dermansız, kolun kalkmaz, canın ağrılı olup götünün kılı ağarmış, karının sırtındadır ve de gözlerin boş çanak gibi karanlık fersizdir. Boş çanak neye yarar? Ben diyem neye yaradığını olsa olsa it yalağı olur. Azalarının hepsi de: Ömrümüzü yaşadık, ölümün tam vaktidir, der.

De git, rispi Safo koca bunak, haddini hududunu bilmez. Ellere akıldan, beylere danışman kendine, önünün çukurunu görmez budala...

Akıl der ki: Ağzın ulu dağların karanlık inleri gibi karanlık, dişsiz ve can sıkıcı ve de mide bulandırıcı, sözün bıktırıcıdır. Ömrünü yaşadın, ölümün tam vaktidir. Yalvar yakar Azraili çağır, der.

De git rispi Safo, koca bunak, haddini hududunu bilmez.

Akıl der ki ve de, senin neren sağdır. Her yanın ölünce, ölmeyen bu cılız soluk neye yarar? Tek özünün kandili tilki gözü gibi karanlıkta parlardı. Bu gün Bey üfleyip onu da söndürmüştür. Törenin olmadığı yerde rispi kimdir? İşe yaramaz, hurda... Kim ne etsin seni.

De git, rispi Safo, koca bunak, haddini hududunu bilmez.

Akıl der ki: Evvel de bir bey varmış.. Genç, yiğit, şah sufatlı... Sufatı şahlardan da güzel. Şavkında güneş, kör kandile dönermiş. Aynada camalini seyredip: E de, benden güzelini bulun da alayım," dermiş. Ondan güzelini nerden bulsunlar. Adamları Acemden bir Gürcü dilber getirip, "Bütün dünyayı karış karış gezdik lakin bundan daha güzelini bulamadık", demişler. Çekilen zahmete bakıp: "Yeter lo, görmemişler gibi ne tabiyatsızlık ederiz, bahtımız herhal bunadır" diyerek Gürcü dilberi nikahlamış. Huyunu suyunu gözledikten sonra rispilerini çağırtıp: "Her şeyinden memnunum lakin bir huyunu beğenmem," demiş. Sormuşlar: "Nedir beğenmediğin huyu?" Demiş: "Evden çıkmamı gözler, çıktım mı, gizlenerek şu karşıki kayalığa varır. Yaban keçiler gibi kayadan kayaya seker durur. Merakı budur. Yanılmayam diye kayalığa adam gizlemişim onlar da öyle söylemişlerdir. Buna çare varsa durmayın söyleyin, ben ne etsem sonu boşa çıkmıştır.."

Rispilerin en akıllısı: "Çağırın bir de onunla görüşelim", buyurmuş. Çağırmışlar. Gelmiş. Akıllı koca sormuş: "Kimsen, kimin kimiysen durma anlat, müşkülümüze çare sendedir, soyun sopun neyin nesidir?" Anlatmış: "Babam avcıydı, anamı hiç görmemişim. Beni doğururken ölmüş. Avda yakalanan bir yaban keçiden süt emmişim. Öylece büyüdüm. Ben gibi kimsesiz kancığın ömrü nedir ki ne anlatım" demiş.

Rispi beye dönüp: "Tamam" demiş. "Her şeye çare vardır da buna yoktur. Bunun anası yaban keçisidir, ondan süt emmiştir. O yüzden tabiyatı ona benzer. Kayalığa varıp dolaşmasına sebep de budur ve de hastalığı çaresizdir, boşuna derman arama" demiş.

Sen de ona dönmüşsün rispi Safo. Akıldanlık senin neyinedir. Seni neyin sahibi etmiştir. O kadına çare yoksa da sana vardır. Senin çaren ölümdür ve de gelmesi yakındır.

De git rispi Safo, koca bunak, haddini hududunu bilmez.

Rispi Safo soluğunu türküde bitirdi. Tenhada dinleyenler, geldikleri gibi sessizce ayaklarının ucuna basarak gittiler. Rispi Safo'nun ağıtı çabuk duyuldu. Araratlıların yürekleri acılandı, eski günlerin hasretiyle kıvrandılar. Ellerini önlerine bağlayıp köşelerde melil, mahzun durdular.

DEVAM EDECEK